ENERGICA NOTA BRITANICA AL IRAN

TIEMPO PARA SANTIAGO
HOY: Bueno. — Nubosidad o neblina matinal
EDICION DE 18 PAGINAS

LA NACION

VIERNES 18 DE MAYO DE 1951
SANTIAGO DE CHILE
PRECIO $ 3.-

400 mil rojos avanzan hacia Corea del Sur

Carece de fundamento la protesta británica por bases antárticas

Con fecha de ayer el Ministerio de Relaciones Exteriores ha entregado a la Embajada Británica, la respuesta del Gobierno de Chile a la nota de protesta que dicha Embajada hiciera llegar el 9 de abril pasado, por la instalación y mantenimiento de una base chilena en la Isla Pingüino, Puerto Paraíso de la Costa de Danco en la Tierra de O'Higgins, dentro de los límites del territorio antártico chileno.

La nota de respuesta del Ministerio de Relaciones Exteriores expresa que carece en obsoluto de fundamento la protesta formulada por la Embajada Británica, así como la formulada por el capitán del barco británico "John Biscoe", al comandante de la flotilla chilena que operaba en aguas antárticas de la República, pues la instalación y mantenimiento de una nueva base chilena antártica constituyen actos realizados dentro de los límites jurisdiccionales de la República de Chile y en ejercicio de su soberanía.

Respecto de la proposición del Gobierno de Gran Bretaña de llevar el asunto antártico a la Corte Internacional de Justicia, el Ministerio de Relaciones Exteriores hace presente en su nota de respuesta que el Gobierno de Chile no puede entregar este asunto a la consideración de ese alto tribunal internacional, pues se trata de actos realizados en nuestro territorio y ello importaría someter a juicio de terceros la propia soberanía nacional. Además, esto no constituiría una solución eficaz por la concurrencia en la misma región de pretensiones de otros países, cualesquiera sea la consistencia que se les atribuye.

Termina la nota entregada por el Ministerio de Relaciones Exteriores, expresando que el Gobierno de Chile aprecia altamente los tradicionales vínculos de amistad que nos unen con Gran Bretaña, los que se han traducido en innumerables formas de cooperación y buen entendimiento, y que está dispuesto a cooperar estrechamente con expediciones científicas británicas o de exploración que puedan enviarse al Territorio Chileno Antártico.

UN CERRO SEPULTO A CUATRO PERSONAS

En el Ministerio del Interior se recibió ayer tarde la noticia de que el viernes 11 del corriente, entre 22 y 23 horas, debido a las fuertes lluvias, se produjo el deslizamiento de parte de un cerro de la cordillera Menetué, ubicada al interior de Pucón.

El cerro aplastó totalmente la casa de Eudolio Soto, agricultor, 30 años, pereciendo sepultados por la tierra el mismo Soto, su esposa doña Eduvina Cousiño Yévenes, de 25 años, y sus hijas Elsa y Elisa, de 6 y 3 años, respectivamente.

El atraso de la información se justifica porque los caminos hacia la cordillera se encuentran intransitables y porque estaban cortados los servicios del telégrafo y de teléfono.

CONFIRMADO EN SU CARGO. — Excmo. señor Alberto Ostria Gutiérrez, Embajador de Bolivia en Chile, que ha sido confirmado en su cargo por el nuevo Gobierno de su patria. El distinguido diplomático renunció a sus funciones en cuanto se produjo el cambio de Gobierno en La Paz, pero el Presidente de la Junta, general Julio Ballivián, y el Ministro de Relaciones Exteriores de Bolivia, coronel Tomás Antonio Suárez, le respondieron ayer confirmándolo en su cargo, y expresándole que cuenta con toda la más amplia confianza del Gobierno.

Don Juan Orrego Salas, Jurado en Premio de Arte

Don Juan Orrego Salas fué designado representante de la Facultad de Ciencias y Artes Musicales en el jurado que discernirá el Premio Nacional de Arte del presente año. El decano de la Facultad informó al Ministerio de Educación de esta decisión.

ABRIERON BRECHA DE 30 KMIS. EN LINEAS ALIADAS

TOKIO, viernes 18.— (UP).— (Por Earnest Hoberecht).— Las tropas de choque del ejército comunista de 400.000 hombres, se lanzaron hacia el sur, a través de una enorme brecha en la línea de las fuerzas de las Naciones Unidas, en el frente oriental de Corea, y avanzaron entre 24 y 32 kilómetros en las primeras 36 horas de su nueva ofensiva.

Sin atender a sus fantásticas bajas, los rojos iniciaron el asalto que hizo retroceder la línea aliada a todo el largo del frente de 160 kilómetros.

Los norteamericanos, surcoreanos y demás aliados, se vieron forzados a retroceder a nuevas posiciones defensivas al norte de Seul y a lo largo del frente central, ante los ataques suicidas de las "olas humanas" de las formaciones comunistas chinas y norcoreanas.

MORTANDAD DE ROJOS

El Octavo Ejército ha suspendido la publicación de la lista diaria de bajas de los rojos, ante la imposibilidad de hacer cálculos exactos, pero del frente dicen que las bajas rojas ayer fueron las más altas de todas las sufridas por los comunistas en un solo día de la guerra de Corea.

Según los cálculos, más de 10.000 chinos perecieron ante los ataques de la artillería y aviación frente a una división norteamericana al este de Chunchon, y los corresponsales de la United Press informan que por lo menos otros 10.000 perecieron en los demás frentes.

La línea surcoreana del frente oriental al sur de Inje tuvo que ceder frente a los fanáticos comunistas. Los norteamericanos, al flanco derecho de la brecha, combatieron desespera-

(A la página 8, columna 4)

ASPIRA A SER "REINA DEL DEPORTE".— Jeanette Harambillett, de sólo 17 años, es la mejor nadadora de estilo espalda que hay en el país. Pertenece al Club Deportivo de la Universidad de Chile, y figura como una de las candidatas con mayor opción para el concurso de "Reina del Deporte", que organiza LA NACION. Aparte del apoyo del club estudiantil, contará con el entusiasta aporte de la Escuela Dental, de donde es una aventajada alumna. Recientemente Jeanette participó en una competencia internacional realizada en Lima y fué una de las figuras del equipo chileno.

ACEPTO VENIR A LA CAPITAL URRIOLAGOITIA

ARICA, 17.— En las últimas horas de la tarde de hoy, el ex Presidente de Bolivia, señor Mamerto Urriolagoitia, aceptó la invitación del Gobierno chileno para visitar Santiago.

Adoptó esta decisión el ex Mandatario del Altiplano después de sostener nuevas conversaciones con la Junta Militar que preside el general Ballivián. El Gobernador de Arica comunicó inmediatamente la aceptación del señor Urriolagoitia al Ministro del Interior, solicitando los medios de conducción para el ex Presidente boliviano y el coronel Edgardo Lucke Uriburu, que lo acompañará en su viaje.

"Acepto gustoso la invitación", fueron las palabras textuales del señor Urriolagoitia al Gobernador. — (JORGE BRAVO, corresponsal).

NUEVA PERTURBACION DEL TIEMPO COMENZO A MANIFESTARSE AYER

Después de una transitoria mejoría, que se registró desde Llanquihue al norte, una nueva onda de perturbación comenzó a manifestarse en la tarde de ayer desde Talcahuano al sur.

El nuevo mal tiempo que ha comenzado su desarrollo en la región sur, en las últimas horas, continuará arreciando con lluvias, vientos violentos del norte y temporales en las zonas sur y austral.

Es probable que las lluvias se propaguen nuevamente hasta parte de la zona central. Estas informaciones fueron proporcionadas por la Oficina Meteorológica de Chile.

S. E. FELICITO AYER AL EMBAJADOR DON GERMAN VERGARA D.

El Embajador de Chile en Argentina, don Germán Vergara Donoso, prosiguió ayer tratando en la Moneda diversos e importantes asuntos diplomáticos y comerciales relacionados con su misión en Buenos Aires.

En la mañana se entrevistó con el Canciller, don Horacio Walker; en la tarde con el Subsecretario de Relaciones Exteriores, don Fernando García Oldini, y, posteriormente, con S. E. el Presidente de la República.

Con S. E. el señor Vergara trató especialmente del problema de abastecimientos de carnes argentinas y de las exportaciones chilenas al vecino país. El Excmo. señor González Videla, junto con felicitar al distinguido diplomático por su interesante labor en ese sentido, le reiteró su propósito y el de su Gobierno de mantener estrechas vinculaciones comerciales y diplomáticas con Argentina, con el objeto de superar el momento difícil porque atraviesan las economías y abastecimientos de los pueblos americanos.

Acción nazi-comunista en Bolivia iba a tener proyección americana

ARICA, 17.— Se ha sabido en esta ciudad, aunque inconfirmadamente, que el ex Presidente de Bolivia, señor Mamerto Urriolagoitia, que renunció al poder, el que entregó a una Junta Militar, trae copias fotostáticas de documentos que probarían la existencia de un plan de acción conjunta de los partidos totalitarios y comunistas de Bolivia y de Argentina.

Este plan subversivo se pondría en ejecución en el caso de que subiera al Gobierno el señor Paz Estensoro. Se agrega que dichos documentos suscritos por el mismo Paz Estensoro y elementos fascistas de Argentina tendrían proyecciones trascendentales para los regímenes políticos de los países sudamericanos.

El señor Urriolagoitia se halla en permanente contacto con la Junta Militar boliviana. — (JORGE BRAVO, corresponsal).

RATIFICADO ACUERDO DE LA ENDESA PARA AUMENTAR CAPITAL

El Consejo de la Empresa Nacional de Electricidad (ENDESA) ratificó el acuerdo de aumentar su capital, de mil a cinco mil millones de pesos, para continuar el plan de electrificación del país, al autorizar al vicepresidente ejecutivo de la Corporación de Fomento de la Producción, señor Germán Picó Cañas, para que concurra a la próxima junta general extraordinaria de accionistas a proponer el aumento de capitales de la ENDESA.

Fuentes altamente autorizadas nos informaron que esta proposición será favorablemente acogida por los accionistas, ya que ella cuenta, además, con el firme respaldo de la Corporación de Fomento de la Producción, organización que concurre con sus aportes a la ampliación de las empresas e industrias subsidiarias.

RECHAZO REFORMAS A LEY ANTICOMUNISTA COLEGIO DE ABOGADOS

El Colegio de Abogados rechazó por gran mayoría, en su asamblea general ordinaria, un voto tendiente a pedir la reforma de la Ley de Defensa de la Democracia, a fin de que los abogados afectados por ella puedan ejercer libremente y sin trabas su profesión.

Impugnaron el voto los señores Ignacio Ureta, Leopoldo Ortega, Fernando Albónico, Eduardo Novoa y Luis Cousiño, y formularon observaciones en favor de su aprobación los señores Fernando Fuenzalida, Boris Orjick, René Frías Ojeda, Santiago Wilson y Mario Rojas Chávez.

Lamentable la resolución del señor Urriolagoitia, dijo ayer el Presidente

El Excmo. señor Gabriel González Videla se encontró ayer, incidentalmente, con los reporteros de Moneda, de los diversos diarios, y les hizo declaraciones sobre tres asuntos de actualidad.

LA SITUACION DE BOLIVIA

Sobre este asunto S. E. nos dijo que, junto con lamentar que el Presidente Urriolagoitia hubiera abandonado el poder, le había ofrecido todas las facilidades posibles para residir en Chile, de acuerdo con la tradicional hospitalidad chilena.

"La determinación del señor Urriolagoitia es lamentable agregó S. E., porque afecta a la estabilidad del régimen democrático en el Continente. Pero, según la declaración hecha por la Junta de Gobierno, me impongo que ella tiende a normalizar el sistema institucional en ese país amigo, lo cual es muy laudable".

ACTITUD DEL PARTIDO SOCIALISTA

Interrogamos, también, al Primer Mandatario sobre los rumores que circulaban de que el Partido Socialista de Chile iría al Gobierno. "No hay nada oficial sobre eso, nos respondió. Ustedes saben que en reiteradas ocasiones he hecho llamados a ese partido para que venga a cooperar en mi Gobierno, especialmente en este agudo período de inflación. Pero, sólo he obtenido violentas declaraciones de su directiva".

FELICITACIONES A CLARO

Finalmente nos expresó S. E. que había felicitado al Ministro de Economía y Comercio, don Benjamín Claro, por el rechazo del Congreso, a la acusación que se le había hecho. "La actitud del Congreso es no sólo un triunfo del Gobierno, sino de la campaña antiinflacionista", nos declaró el Excmo. señor González Videla.

MINISTRO DE AUSTRIA SE DESPIDIO DE S. E.

El ex Ministro de Austria en Chile, Excmo. señor Joseph Kripp, se despidió ayer de S. E. el Presidente de la República, pues el martes próximo parte a Valparaíso para embarcarse el jueves rumbo a Italia, donde ha sido acreditado por su Gobierno ante el Vaticano.

El nuevo Ministro de Austria, Excmo. señor Carlos Hudeczek, llegará a Santiago en los primeros días de junio.

DELEGACION NAVAL DE EE. UU. LLEGARA HOY

A las 17 horas de hoy, deberá llegar a Santiago, la delegación de jefes y oficiales de la Armada norteamericana que viene a participar en los actos en celebración del aniversario del Combate Naval de Iquique.

La delegación es presidida por el contraalmirante don Albert Bledsoe e integrada por los capitanes de navío, señores Albert N. Herbert y F. Eckberg y capitanes de corbeta, señores Joseph E. Haines y H. Jennings.

En el aeropuerto de Los Cerrillos los distinguidos huéspedes recibirán los saludos del Subsecretario de Marina, capitán de navío señor Alfredo Natho y de miembros de la Embajada de Estados Unidos.

Comprobado cobro ilegal de la Cía. de Electricidad

La Contraloría General de la República está confeccionando su informe sobre las investigaciones hechas por la Superintendencia de Sociedades Anónimas, respecto a la contabilidad de la Compañía Chilena de Electricidad. Según nos dijeron ayer personeros autorizados, existe completa uniformidad entre las investigaciones practicadas por la referida Superintendencia y la Contraloría General de la República.

En efecto, ambos informes establecen fehacientemente que la Compañía Chilena de Electricidad practicó cobros ilegales a los consumidores por valor de 43 millones de pesos. Además, la mencionada empresa de electricidad obtuvo una utilidad de 136 millones de pesos por diferencias de cambios, pues se le entregaron dólares a $ 31, los que fueron vendidos por la empresa a $ 60.

La parte final del informe de la Contraloría General de la República, sobre esta materia, expresaría textualmente:

"Por tanto, la Contraloría General de la República mantiene en todas sus partes los cargos hechos contra la Compañía Chilena de Electricidad."

NOTICIAS DIVERSAS

EL CENTRO SOCIAS HIJOS DE COMBARBALA, al reiniciar sus actividades, cita a sus miembros a una reunión general para mañana en Avenida Bdo. O'Higgins 1438, a las 21.30 horas.

EL CENTRO DE PADRES Y APODERADOS del Colegio Jesús Nazareno, realizará el próximo lunes un beneficio en el Teatro Recoleta, a las 10 de la mañana. Se proyectará la película "Fuego de Juventud". Los precios son: 15 pesos platea; 12 pesos platea alta, y 5 pesos galería.

LOS PROFESORES CON TITULO DE DIRECTOR de primera clase, se reunirán el domingo en el local de la Unión de Profesores, Monjitas 625, con el fin de estudiar la situación que se les ha creado, al no existir normas para los ascensos. La reunión se hará a las 10 horas.

LA ESCUELA DE INGENIERIA de la Universidad de Chile, llama a concurso de antecedentes para proveer el cargo de ayudante 4.o del taller de proyectos de hidráulica. El sueldo es de $ 7.320. Las solicitudes de oposición con sus respectivos antecedentes deberán presentarse en la oficina de partes de la escuela, hasta el 31 del presente.

NUEVO CONTADOR GENERAL.— Edgardo Waldemar Solano Pérez, joven alumno egresado del Instituto Superior de Comercio, que rindió su examen de grado obteniendo la más alta calificación. La memoria de prueba versó sobre la "Empresa Nacional de Electricidad S. A." materia que abordó en forma por demás interesante y detallada, lo que le valió también la óptima aprobación.

DR. SALVADOR ALLENDE PRESIDE COLEGIO MEDICO

El Consejo General del Colegio Médico de Chile eligió su mesa directiva y los presidentes de departamentos y comisiones. Por unanimidad fué elegido presidente Salvador Allende; vicepresidente, Luis Opazo; secretario general, Onofre Avendaño, y tesorero, Honorio Aguirre. Presidentes de departamentos fueron designados, en legislación social y ética profesional, doctor Jorge Acharán; científico y docente, Héctor Orrego; relaciones exteriores, Héctor Rodríguez; acción gremial, Enrique Pereda; finanzas, Honorio Aguirre; planificación de salubridad, René García, y aranceles, Carlos Ribbeck. Por estar ausente del país el doctor Pereda, le subrogará como presidente del departamento de acción gremial el doctor Juan Garafulic.

Especulación en una panadería de Q. Normal

"La especulación con el pan está alcanzando límites exasperantes", nos dijo el señor Augusto Osvaldo Mardorf Püschel, quien vino a LA NACION trayendo una muestra de pan comprado en la panadería "Santa Petronila", del industrial Pedro Busques G., Santa Petronila 225 (Q. Normal).

—La unidad — nos dijo mostrándonos el diminuto pan — pesa exactamente 50 gramos, y es vendida a peso. Eso significa que piden 20 pesos por el kilo, o sea, cien por ciento más caro que lo autorizado por los organismos reguladores de precios. "Se justifica, pues, terminó diciéndonos el señor Mardorf, la intervención del Estado en los negocios e industrias que operan en artículos de primera necesidad".

I. PEDAGOGICO TECNICO CUMPLE 7 AÑOS DE VIDA

Con competencias deportivas el Instituto Pedagógico Técnico inició ayer las fiestas de celebración de su séptimo aniversario. Fundado en 1944 por Eleodoro Domínguez, cuenta actualmente con 367 alumnos, dirigido por el destacado profesor Octavio Lazo. En 1947, se incorporó a la Universidad Técnica del Estado, para recibir a los estudiantes egresados de los liceos, institutos comerciales, escuelas técnicas, normales y de ingenieros industriales, que realizan un curso de capacitación pedagógica en horario vespertino. Un activo centro de alumnos, presidido por Enrique Alarcón, coopera con el desarrollo del establecimiento. En el Instituto Pedagógico Técnico, además de los cursos regulares, hay trece especialidades, repartidas en historia y geografía económica, química y merciología, redacción comercial, matemáticas y contabilidad, inglés comercial y técnico, publicidad, bordados, tejidos, lencería, modas, dibujo, alimentación y dietética y curso preuniversitario. El Centro de Alumnos está integrado además por Pedro Lastra, Rafael Salas, Mario Salinas, Arturo Kusanovic, Wenceslao Mora, Dino Rossi, Rubén Velasco, Carlos Muñoz y los delegados ante el Consejo de Profesores: Gilberto González Bustos y Carolina Aguirre.

LA FIESTA NACIONAL NORUEGA SE CELEBRO CON DIVERSOS ACTOS

La fiesta nacional de Noruega fué celebrada ayer, por la colectividad residente, con diversos actos privados. El Ministro, Excelentísimo señor Stig Thobroe Olmer, ofreció, en su residencia, una recepción a los miembros de la colonia y más tarde una comida a diversas personalidades.

El Gobierno de Chile se asoció oficialmente a la festividad noruega por medio de los cablegramas de saludo que S. E. el Presidente de la República y el Canciller dirigieron al Rey Haakon y a su Canciller. Además, el Jefe del Protocolo y un Edecán de S. E. visitaron al Excmo. señor Thobroe Olmer y le presentaron los saludos oficiales del Gobierno.

EN EL CIRCULO DE EX CADETES MILITARES

Con un "rancho de cuartel" que se servirá mañana a las 13 horas, el Círculo de Ex Cadetes Militares, que preside el general en retiro don Eduardo Ilabaca, recordará el Combate Naval de Iquique.

Este acto se llevará a efecto en el local del Círculo, Alameda Bernardo OHiggins 1438, y durante su desarrollo el señor Edgardo Andrade Marchant dará una conferencia sobre la epopeya naval y la personalidad del capitán Prat.

Han sido invitados distinguidos miembros de las Fuerzas Armadas, se rendirá un homenaje especial a los ex directores de la Escuela Militar, generales señores Arturo Ahumada y Jorge Barceló Lira.

Las adhesiones se reciben en la dirección anteriormente señalada, en el Club Militar y en el Cuartel de Veteranos del 79.

Julio Barrenechea será festejado el miércoles

El miércoles próximo a las 21 horas se efectuará en el Club de Setiembre la comida que un grupo de miembros de la colonia colombiana, periodistas e intelectuales chilenos y amigos personales, ofrecerán al señor Julio Barrenechea, Embajador de Chile en Bogotá, que se encuentra en Santiago haciendo uso de una breve licencia.

Hasta el momento han adherido a este homenaje los señores: Embajador de Colombia, Excmo. señor Joaquín Estrada Monsalve; Primer Secretario de la Embajada, señor José M. Vivas Balcázar; Adicto Militar coronel Iván Berrios; Ricardo A. Latcham, Presidente del Instituto Chileno-Colombiano de Cultura, Roberto Meza Fuentes, Astolfo Tapia Moore, José Miguel Latorre, Luis de Arcila, José M. Vidal Gallardo, Manuel Gandarillas, Eduardo Sepúlveda, Coronel Alfredo Gacitúa, Rodolfo Alonso Vial, Nicolás Fuenzalida, Jorge Rivera Vicuña, Isaías Cabezón, Hugo Pinto, Humberto González, Juan Morales, Miguel Olave, Enrique Prieto Trucco, Armando Silva Campos, Ulises Valenzuela, Andrés Silva Humeres, etc.

Las adhesiones las recibe el señor Luis de Arcila, en Bandera 236, oficina 403, teléfonos 64325 y 64445.

LA NOTA GRAFICA DE HOY.-

RECORD MUNDIAL DE ACIDENTES DEL TRANSITO. — Los jueces de Policía Local, para formarse criterio sobre la forma cómo ha ocurrido un accidente del tránsito, piden a testigos y actores que reconstruyan la escena, sobre una mesa especial. Les proporcionan la calle precisa, incluso los edificios. También modelos de buses, micros, tranvías, autos, camiones. Además, figuras de carabineros, y peatones. En fin, toda la utilería conveniente para que cada participante ofrezca una versión realista. En el grabado, la señorita Gertrudis Zieleznic presta declaración sobre el choque ocurrido el 14 de abril pasado en Seminario con Santa Isabel. Ella iba en el coche Ford XN 691, que manejaba su padre, don Juan Zieleznic, y que chocó con el auto patente 40-XX-009, manejado por don Carlos Salazar Rojas. El funcionario del 2.o Juzgado, don Mario Bravo Bidart, anota las declaraciones para entregar el caso al Juez, don Jaime Guzmán (abogado, 7 años en el cargo). La sentencia, que también será estudiada por el secretario don Luis Valenzuela, no se hará esperar, y será enérgica. Pero Santiago sigue batiendo un record internacional. En 1950 hubo 3.377 accidentes, de los cuales 1.063 choques por "descuido de los conductores". Resultaron atropelladas 699 personas, 72 muertos, 490 heridos graves y 299 menos graves.

REFINERIA DE VIÑA NO RESPETA UN CONVENIO

Se denunció al Ministro del Trabajo, señor Serani, que la Gerencia de la Refinería de Azúcar de Viña no daba cumplimiento a las disposiciones del convenio que puso término a la última huelga. Impuso de estos antecedentes al señor Serani, una Comisión de Obreros que viajó a la capital por acuerdo del sindicato.

El señor Serani ordenó que se citase a la parte patronal a fin de establecer la veracidad de los hechos. Es probable que se envíe también un Inspector de los servicios con el objeto de que investigue la denuncia obrera.

Exequiel Jiménez será Interventor en Chiteco

Don Exequiel Jiménez fué designado interventor de la industria textil "Chiteco", cuyo personal se halla en huelga. Se complementa así el decreto de reanudación de faenas dictado en la mañana de ayer.

El señor Jiménez asumirá su cargo hoy.

Acción pública contra maleantes se acordó ayer en la Intendencia

NUEVOS ACUERDOS SANITARIOS ENTRE CHILE Y EE. UU.

Una serie de siete importantes acuerdos sanitarios de cooperación y saneamiento entre Chile y los Estados Unidos, firmó el Director General de Sanidad, doctor Nacianceno Romero y el Jefe de la Misión del Instituto de Asuntos Interamericanos en Chile, doctor Theodore I. Gandy. Los acuerdos se refieren a la educación sanitaria, asistencia técnica a la Jefatura Sanitaria Provincial de Santiago; alcantarillado y red de agua potable para San Vicente de Huachipato; un programa de salubridad y saneamiento para el valle del Río Aconcagua; un proyecto de control de enfermedades infecto-contagiosas; un proyecto de nutrición y control de alimentos, y finalmente, un proyecto de asistencia técnica para la Inspección General del Servicio Nacional de Salubridad. Con estos siete proyectos, suman diez las nuevas obras emprendidas por el Departamento Cooperativo Interamericano de Obras de Salubridad, desde la última renovación del Convenio Sanitario en enero de este año. Los otros tres proyectos son de construcción y equipo de una Unidad Sanitaria en La Serena; red de agua potable y alcantarillado en Quinta Bella, y pozos y redes de agua potable para poblaciones pequeñas. Con estos proyectos, el programa cooperativo de salubridad y saneamiento que se realiza en Chile, pasa a ser uno de los más vastos que realiza en América, el Instituto de Asuntos Interamericanos. Las últimas obras realizadas, han contado en su planificación con el interés del Ministro de Salubridad, doctor Jorge Mardones Restat, quien efectivos lo antes posible.

ACLARAN INFORMACION SOBRE UN CONTRABANDO

Ayer recibimos la visita de la señora Dolores Sanfuentes, propietaria del establecimiento comercial ubicado en Miguel de la Barra 438, quien nos expuso que nunca ha trabajado con mercaderías de contrabando. Se refiere la señora Sanfuentes a una visita que Investigaciones y Aduanas hicieron a un local de esa calle requisando algunos vestidos que se encontraban en consignación y que ahora se hallan en la Aduana para que sus propietarios puedan retirarlos al presentar sus documentos de internación.

En relación con este mismo asunto, el señor Emery Rossy, dueño de la tienda Fashion, artículos de Cuero, ubicada en José Miguel de la Barra N.o 459 al 463, envió una comunicación a nuestro diario, en que señala que nada tiene que ver con un contrabando que habría descubierto Investigaciones en esa calle. El señor Rossy expresa que su tienda siempre ha funcionado como experta en creaciones de carteras de lujo para señoras.

NINGUN MENDIGO TIENE PERMISO: SE HARA BATIDA

"Todos los mendigos que deambulan por las calles de Santiago actúan ilegalmente", dijo el Intendente de Santiago, señor Jorge Rivera Vicuña, a LA NACION, al ser interrogado respecto del incremento de la mendicidad callejera en la capital.

El Alcalde, señor Mario Valdés, expresó por su parte que ningún permiso ha dado la Municipalidad para implorar la caridad pública.

Ambas autoridades se pusieron de acuerdo para proceder a limpiar la ciudad de mendigos, especialmente de las mujeres que, con niños ajenos, realizan un miserable y odioso negociado a costa de la salud y la vida de estos menores.

Citaciones gremiales

FEDERACION PROVINCIAL MUTUALISTA.— Cita para hoy a las 20 horas, en su local de San Diego 33, a los consejeros y delegados de las diferentes sociedades mutualistas, con el objeto de tratar importantes materias.

SOCIEDAD "CONDOR".— Tendrá reunión general hoy, a las 21.30 horas, en su local de costumbre.

PRESIDENTE Y RECTOR DE UNIVERSIDAD DE FORDHAM, EN CHILE

El Padre Laurence J. Mc Ginley, presidente y Rector de la Universidad norteamericana de Fordham, llegó ayer a Santiago, en una jira por los países de América. Durantes los tres días que permanecerá en Santiago, el ilustre visitante, se entrevistará con el Presidente de la República, quien recibió un título honorífico en la Facultad de Leyes de la Universidad de Fordham, durante su viaje a Estados Unidos. El Padre McGinley será huésped de honor en diversos actos organizados por la Universidad de Chile y la Universidad Católica. El Embajador de los Estados Unidos, Claude G. Bowers, le ofrecerá mañana un almuerzo, y el Consejo Universitario una comida en el Club de la Unión. El Padre McGinley nació hace 46 años en Nueva York. Inició sus estudios en 1922, y en 1935 fué ordenado sacerdote en la Compañía de Jesús. En Roma obtuvo el grado de Doctor en Teología en la Universidad Gregoriana y el Instituto Bíblico. Luego se hizo cargo de la Dirección de la Estación de Radio del Vaticano. El Padre McGinley es el vigésimosexto Presidente de la Universidad de Fordham. Es autor de numerosas obras de teología, filosofía, miembro del Consejo Nacional del Servicio y Fondo Escolar para Estudiantes de Color, y Vicepresidente de la Campaña de Readaptación de Profesionales Exilados.

Un amplio respaldo quienes actúen en represión del de

La cooperación de la pr de las radios para desp espíritu de solidaridad contra de la delincuencia, blación pidió ayer, el Int de la Provincia, señor Jo vera, en una reunión a concurrieron el Alcalde de S go, señor Mario Valdés M el Prefecto Jefe de Cara coronel Jorge Ardiles y re tantes de todos los diario capital. De hecho, quedó tuido un frente de autori prensa para realizar una c presión.

Durante esta reunión, se tió la grave situación p por el incremento de la de cia en todos los barrios d pital. Se llegó al acuerdo la prensa realizará una campaña a fin de promove fensa de las víctimas de l zas", los "cogoteros" ros" y otros tipos de m los que gozan actualmen más absoluta impunidad principalmente, a la in del público, que no actúa tales elementos.

También se trató sobre cesidad de acelerar las de la legislación penal p ésta sea eficaz, más en permita un justo y pro tigo a los criminales. M dente, señor Rivera Vic presó que toda persona tue en defensa propia o semejantes ante una agr asalto de los maleantes, con la máxima protecci policía, como asimismo de ces del crimen y de polic Recordó que nuestra le penal exime de responsab quienes así proceden.

El Alcalde, por su pa ció toda su cooperación medidas encaminadas a cer una sólida protección cindario. El Prefecto info ha instruido a Carabin que dé el máximo de fa a las personas que den los maleantes como tami tigarlos. El Intendente re serán cursados los perm cargar armas a todo q que acredite buenos ante a fin de que la población así con medios de legítima sa.

Empleados municipales eligieron su director

Ayer se constituyó e directorio de la Asociac Empleados Municipales tiago y eligió la siguien directiva: presidente, Gundelach; vicepresiden go Lyon; secretario, Her rales; prosecretario, Echavarría; tesorero, L tañeda, y protesorero, M mazos.

El nuevo presidente por unanimidad, ha de do durante varios años de director y secretari Asociación. Desempeñ Municipalidad de Sa cargo de secretario de nes y es, asimismo, de la Caja de Previsió de los Empleados Mu de Santiago y presidente portivo Municipal.

ULTIMO VIERNES

Del ESPECTACULO MAS ARTISTICO, EMOTIVO Y MARAVILLOSO QUE POR PRIMERA VEZ HA VENIDO A CHILE. Miles de personas lo han visto. Y esas miles de personas lo recomiendan. ¡Dése el placer de presenciar un espectáculo sorprendente e inolvidable!

CARNAVAL EN EL HIELO
PRODUCIDO EN NEW YORK POR
HOLIDAY ON ICE

PRECIOS POPULARES

BALCON	$ 30.—
BALCON preferencia	$ 50.—
PLATEA alta	$ 100.—
PLATEA	$ 150.—
NIÑOS, balcón	$ 15.—
NIÑOS, balcón preferencia	$ 25.—

HORARIO

HOY VIERNES, a las 6.30.
MAÑANA SABADO (2 funciones) 6.30 y 9.30.
DOMINGO (2 funciones) 6.30 y 9.30.
LUNES (2 funciones) 6.30 y 9.30.

CUATRO ULTIMOS DIAS
RESERVE SUS ENTRADAS CON ANTICIPACION

ESPECTACULOS VICTOR STURDIVANT

ENTRADAS EN VENTA DESDE LAS 9 A. M. EN LA BOLETERIA DEL
Teatro Caupolicán

CONCURSO

La Ilustre Municipalidad de Los Andes llama a concurso a todas las personas estudiosas que deseen hacer la Historia de la Ciudad de Los Andes, bajo las siguientes bases:

1.o Toda persona que lo desee, podrá participar en este concurso.

2.o El título y contenido del trabajo será: "HISTORIA DE LA CIUDAD DE LOS ANDES".

3.o El trabajo tendrá como mínimo de extensión: 50 páginas escritas a máquina a un espacio, en papel tamaño oficio o 100 páginas escritas a máquina a doble espacio, en papel tamaño oficio; dicho trabajo no tendrá una extensión máxima;

4.o El Premio único al mejor trabajo, será de DIEZ MIL PESOS ($ 10.000.—);

5.o La persona premiada transferirá sus derechos de autor a la Municipalidad de Los Andes, sin costo alguno;

6.o El Jurado lo compondrá: el señor Alcalde y los Regidores de la I. Municipalidad de Los Andes;

7.o En caso que el Jurado considere que los trabajos presentados no poseen un valor histórico-literario, otorgará premios "Al Esfuerzo".

8.o Este concurso se cerrará el día 30 de octubre de 1951. Cualquier otro dato, en la I. Municipalidad de Los Andes.

Los Andes, mayo 15 de 1951.

ALFONSO RAMIREZ DE LA F.,
Alcalde.

LUIS H. RAMIREZ V.,
Secretario.

AVISAMOS AL CUERPO MEDICO Y A LAS FARMACIAS

que hemos recibido una nueva partida de

CLORAMFENICOL LEPETIT

Para asegurar al paciente el despacho de nuestro producto original, rogamos a los señores Médicos que en sus recetas indiquen CLORAMFENICOL LEPETIT

LABORATORIOS LEPETIT LTDA

ERASMO ESCALA 2145 — TELEFONO 93249
— SANTIAGO —

CONTRA LA FIEBRE LA GRIPE EL DOLOR
CRYOGÉNINE LUMIÈRE

PubliPRESS

Señor
Empleado Bancario
con operacion aprobada:

Ofrecemos un limitado número de casas recién terminadas, en barrio residencial de lujo, desde $ 560.000 a $ 600.000.

Estas casas, ubicadas en la Comuna de Las Condes, están listas para ser habitadas. Tienen tres dormitorios, living y comedor, chiménea, baño instalado, cocina, dormitorio y baño de servicio, jardín y patio. Le recomendamos informarse cuanto antes.
Si desea edificar por sí mismo, también tenemos sitios en este barrio residencial. Movilización: micros a una cuadra y buses de la E. N. T. a una cuadra.

CONSULTE MAYORES DETALLES EN NUESTRAS OFICINAS

Vendemos por orden de uno de nuestros mandantes.

BANCO SUD AMERICANO
COMISIONES DE CONFIANZA
Morandé 246 - Tercer Piso.

LONGINES
El mejor reloj del mundo

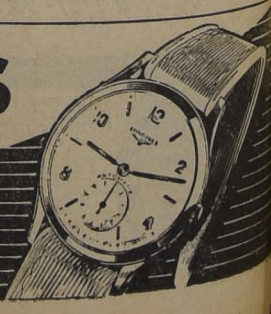

REGRESO DE EUROPA.— Ayer regresó de su viaje a Europa el presidente del Consejo y Director de LA NACION, don Ramón Cortez Ponce. El señor Cortez Ponce fué invitado a visitar Suecia, Noruega y Dinamarca, por la Línea Aérea Escandinava, SAS. A su llegada a Los Cerrillos, ayer tarde, fué esperado por los jefes de esta Empresa y miembros de su personal. En la fotografía aparece, de izquierda a derecha, el consejero señor José Ramsay, el señor Cortez, su hija Myriam, el gerente, don Antonio Ferreira, y el Director subrogante, don Guillermo Eduardo Feliú.

LA VERDAD MERECE RESPETO

En la edición de ayer del diario "La Epoca" se publica una información en la cual se alude a la Cámara del Cuero, a raíz de un "presunto soborno de dirigentes de la Junech". Se agrega que esta Cámara no ha respondido frente a las informaciones publicadas y radiodifundidas en el sentido indicado.

En la inserción titulada **"EL SILENCIO NO BASTA"**, que vió la luz pública el día 15 del presente mes, se da una contestación definitiva a tal asunto. Con ello, han quedado evidenciadas, una vez más, la honestidad y rectitud de procedimientos de la industria, y ciertas actividades de gestores y eternos candidatos a ser sobornados, las cuales todo hombre de bien debe rechazar, como lo ha hecho con valentía esta institución.

No creemos que a ciertos sectores convenga insistir en terreno tan escabroso.

Sin perjuicio de esta aclaración, adoptaremos las medidas de orden legal y judicial que correspondan.

LA CAMARA DEL CUERO

INTERNADO BARROS ARANA CELEBRA SU 49.º ANIVERSARIO

Con un banquete que la Dirección del Internado Nacional Barros Arana ofrece a las autoridades educacionales y la velada oficial que se desarrollará en el aula magna, proseguirán hoy los festejos del 49.a aniversario de este plantel. Ayer se desarrollaron números deportivos y, en la noche, un acto cultural y artístico, organizado por el gobierno estudiantil del Internado.

El domingo, que es el día en que el colegio cumple 49 años de existencia, tendrá lugar el tradicional almuerzo de los ex alumnos, al que asistirán los egresados de hace 25 años, quienes iniciarán una suscripción para obsequiar un micro a su establecimiento. Las adhesiones para este almuerzo se reciben en Santo Domingo 3535, fono 92046.

ENTREGA DE ARMAS EN LA ESCUELA DE TELECOMUNICACIONES

A las 17 horas de hoy se llevará a efecto en el patio de honor de la Escuela de Telecomunicaciones la ceremonia patriótico-militar de la entrega de armas al nuevo contingente que presta sus servicios en dicho establecimiento.

La ceremonia en referencia será presidida por el inspector del arma de ingenieros, coronel don Rafael Vigar Fontecilla, y asistirán a ella jefes y oficiales en retiro y padres y parientes de los conscriptos, como también oficiales de la Escuela.

NUEVO HORNO EN HUACHIPATO

La Compañía de Acero del Pacífico (Huachipato), contempla la construcción de un segundo horno convertidor, con el objeto de satisfacer la demanda de hierro y acero, según nos informó ayer un alto personero de la CAP.

Agregó que esta obra tenía por objeto satisfacer ampliamente las necesidades nacionales y aumentar las exportaciones. Dijo, además, que la actual producción era rápidamente absorbida, razón por la cual era imperiosa la construcción de un nuevo horno en Huachipato.

AYER SE REGISTRO UN TEMBLOR EN SANTIAGO

Los sismógrafos de la estación "Santa Lucía", del Instituto Sismológico de la Universidad de Chile, registraron ayer un sismo pronunciado a las 12 horas 46 minutos 32 segundos, cuyo epicentro fué calculado provisoriamente a 164 kilómetros de Santiago.

EXPOSICION DE CIEN CUADROS FRANCESES SE INAUGURA HOY

Una exposición sensacional de cien cuadros de pintores franceses contemporáneos, será inaugurada esta tarde en el Hotel Carrera. El ex bar central del hotel ha sido transformado en una flamante sala de exposiciones, donde veintidós de los mejores artistas de Francia, presentarán sus telas. Georges Salmón y Eugene Vincent son los organizadores y quienes hicieron las gestiones para la llegada de los cuadros a través del Ministerio de Relaciones Exteriores. El Embajador Hervé Grandin de l'Eprevier, presidirá la inauguración de la exposición, a la cual han sido invitadas las más altas personalidades del mundo diplomático, artístico, social y de Gobierno. La esposa de S. E. señora Rosa Markmann de González Videla, asistirá al cóctel que se realizará hoy a las 17 horas, conjuntamente con otras destacadas damas. Todos los cuadros que se presentan, están para la venta. Su valor fluctúa entre los 22 mil y los 36 mil pesos, que es lo que vale una marina de Godar.

Entre los artistas que exponen figuran las firmas de Callenwaert, con paisajes, y Pastoukhoff, autor de los retratos de las familias reales de Rusia y de Yugoeslavia.

La exposición estará abierta al público hasta el 29 de mayo, en el primer piso del Hotel Carrera.

CONDECOR DEROGO UNA DISPOSICION

La internación de automóviles con oro, aunque se trate de créditos directos otorgados por los fabricantes, requerirán la Confirmación de Permiso para importar, según el acuerdo tomado ayer por el Consejo Nacional de Comercio Exterior, derogando una disposición anterior que eliminaba este trámite.

DESMENTIDO A UNA NOTICIA

Nuestro diario publicó ayer la noticia de la renuncia del Director de "La Epoca", don Luis Pacull Torchia. Ayer ha aparecido un desmentido de tal noticia. En homenaje a la veracidad y seriedad de nuestras informaciones, debemos manifestar que la persona que nos informó de la renuncia aludida fué el propio señor Pacull que nos manifestó que lo hacía por no estar de acuerdo con el nuevo espíritu informativo de "La Epoca".

ANIVERSARIO PATRIO DE CUBA SE CELEBRA

El próximo domingo 20, Cuba celebra el aniversario de su independencia y de la constitución de la República. Las festividades en celebración de la gloriosa efemérides cubana comenzarán en Santiago el sábado 19, con el siguiente programa:

A las 10 horas, homenaje a José Martí, ante el busto del Apóstol, en la Gran Avenida, acto al que asistirán el Embajador, Excmo. señor Ramiro Hernández Portela, personal de su misión y el Alcalde y regidores de la comuna de San Miguel. A las 11 horas, acto literario en la Escuela "República de Cuba", en Cumming 735. A las 18 horas, velada en la Universidad de Chile, organizada por el Instituto Chileno-Cubano de Cultura, con el siguiente programa: Himnos de Cuba y Chile, por el coro de la Escuela "República de Cuba"; discurso de ofrecimiento por el presidente del Instituto, don Jerónimo Lagos Lisboa; palabras del Embajador Hernández Portela; discurso del escritor y periodista, don Ricardo Latcham; música por la orquesta "Havana Cuban Boys"; palabras a Cuba en su Aniversario, por la escritora señora Carmen de Alonso; número de música y canto; entrega de álbumes al Embajador por el señor Agustín Benedicto, presidente de la Cruz Roja Juvenil Chilena; A Martí, recitación y coros folklóricos por las alumnas de la Escuela "República de Cuba".

EL PROGRAMA DEL DOMINGO

A las 10 horas.— El Embajador de Cuba, acompañado del personal de la Embajada depositará una corona de flores en el Monumento a O'Higgins, Plaza Bulnes, con el ceremonial de costumbre.

A las 11 horas.— El Embajador de Cuba recibirá los saludos oficiales de representantes de S. E. el Presidente de la República y del Gobierno.

A las 11.30 horas.— Audición por Radio Bulnes en homenaje a Cuba: Alocución del señor Embajador de Cuba.

A las 15.30 horas.— Homenaje radial a Cuba en el Aniversario de su independencia, por Radio "La Reina". Palabras del señor Embajador de Cuba.

A las 17.30 horas.— Acto cultural en "El Pabellón Cuba" de la "Ciudad del Niño", con asistencia del señor Embajador Doctor Hernández Portela y personal de la Embajada.

PREPARAN ACTOS PARA CELEBRAR 21 DE MAYO

Con tradicional entusiasmo preparan instituciones patrióticas, escuelas y entidades societarias la celebración del aniversario del Combate Naval de Iquique.

Hoy a las 11 horas, el Internado Barros Arana realizará una velada conmemorativa, que tendrá lugar en el Aula Magna del establecimiento. Se desarrollará un programa literario-musical.

EN LA ESCUELA ARRIARAN

La Escuela Francisco Arriarán, de la Sociedad de Instrucción Primaria, siguiendo su obra social y como un acto de homenaje a los Héroes de Iquique, obsequiará mañana, a las 15.30 horas, a más de un centenar de niñas, ropa de lana, zapatos y delantales, adquiridos con fondos obtenidos por el Centro de Padres y Apoderados de la Escuela.

FEDERACION DE SUBOFICIALES

Siguiendo su costumbre, la Federación de Suboficiales en Retiro, Sección Santiago, Sargento "Luis A. Soto", ha elaborado un vasto programa. Consulta una visita al Hogar de Ciegos y una reunión artística, durante la cual disertará el conferencista Humberto Pinto Díaz. Figuran también otros actos.

LA SOCIEDAD VICENTE NAVARRETE

También en la Población Vicente Navarrete se desarrollará un significativo programa patriótico. Asimismo, los pobladores se reunirán el lunes en el Teatro San Miguel, para oír a las autoridades comunales.

ESCUELA PRESIDENTE RIOS

Dos bailes sociales ha organizado para el 19 y 20 la Escuela Presidente Ríos. El producto de los mismos será destinado a la organización de un Ropero Escolar. El 21 habrá un acto cívico en el local del establecimiento.

EN LA UNION DE PELUQUEROS

La Comisión de Fiestas de la Unión de Peluqueros ha quedado encargada de organizar una reunión conmemorativa del Combate Naval de Iquique. En ésta hará su primera presentación el Grupo Artístico "Caravanas del Aire".

EN EL COLEGIO SAN PEDRO NOLASCO

También el Colegio San Pedro Nolasco se apresta a celebrar el 21 de Mayo. Mañana a las 16 horas rendirá un homenaje a los Héroes de Iquique, en el recinto de la Escuela. Concurrirá el Orfeón de Carabineros.

CHARLA DARA HOY EL DR. SELIM CARRASCO

Hoy, a las 18.30 horas, el Dr. Selim Carrasco dará una conferencia en el Salón de Actos del Instituto Nacional sobre "Alimentación racional y misión social de la tierra". Se invita a esta interesante disertación a los apoderados de los alumnos del Instituto y público en general.

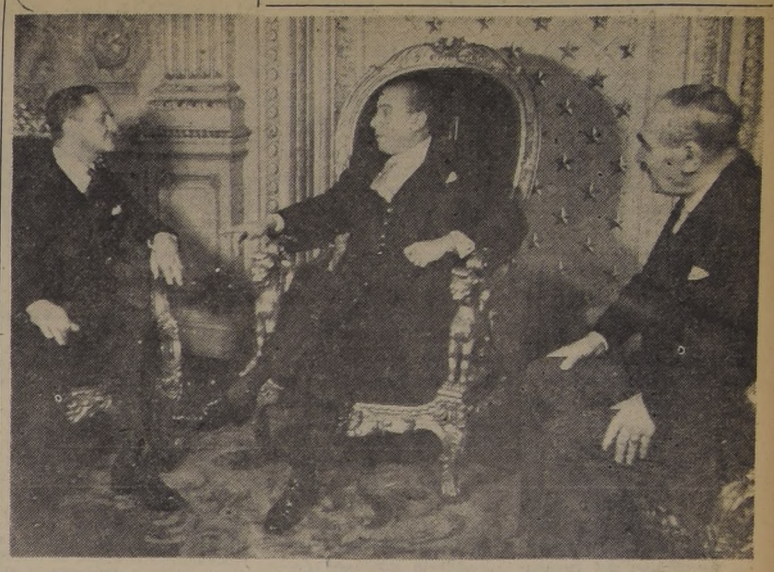

PRESENTO SUS CREDENCIALES.— El nuevo Embajador de Canadá, Excmo. señor León Mainard, conversa cordialmente con el Excmo. señor Gabriel González y con el Canciller, señor Horacio Walker, después de haberle entregado sus cartas credenciales. La ceremonia tuvo lugar ayer, al mediodía, en el salón rojo de la Presidencia de la República, con el ceremonial de costumbre. Tropa de Ejército y la Guardia de Carabineros de Palacio le rindieron los honores militares de rigor al llegar y al retirarse de la Moneda

NUEVO JEFE LOCAL DESIGNO CONDECOR

Ayer fué designado gerente de la oficina de CONDECOR en Santiago el señor Jorge Dávila Saxton, actual jefe de Importaciones, en reemplazo del señor Jorge Spencer Matas, según acuerdo adoptado por el Consejo Nacional de Comercio Exterior.

Asimismo, fué designado nuevo jefe de Importaciones el señor Mariano Guerrero Cruz, e Inspector Visitador de Agencias, el señor Mario Varela Vergara.

El Consejo acordó también suprimir la Gerencia de Agencias, la que será reemplazada por la Inspección mencionada.

ESTUDIAN AUMENTO DE EXPORTACION DE COBRE A ARGENTINA

Una nueva entrevista celebró ayer el Embajador de nuestro país en la Argentina, señor Vergara Donoso, con el Ministro de Economía y Comercio, señor Claro Velasco, con el fin de continuar los estudios sobre intercambio comercial entre ambos países.

Las conversaciones iniciadas tienden a producir un acuerdo sobre la exportación de cobre semielaborado y elaborado a la Argentina y la importación de ganado a Chile, para abastecer adecuadamente el consumo nacional.

ANEF HACE ACUSACION CONTRA EE. POSTALES

La Agrupación Nacional de Empleados Fiscales, ANEF, formula veladamente el cargo de antiunitaria y de "servir los fines de la oligarquía económica y de los enemigos de los gremios", contra la Asociación Postal y Telegráfica, por no adherir esta organización al paro nacional que tiene acordado.

Dice el directorio de la ANEF que no consultó a la Asociación para adoptar el mencionado acuerdo de paro, "por cuanto dicha institución se encuentra, desde hace más de un año, al margen de esta central gremial, debido a que no cancela sus cuotas".

Publicitas

OSTRAS

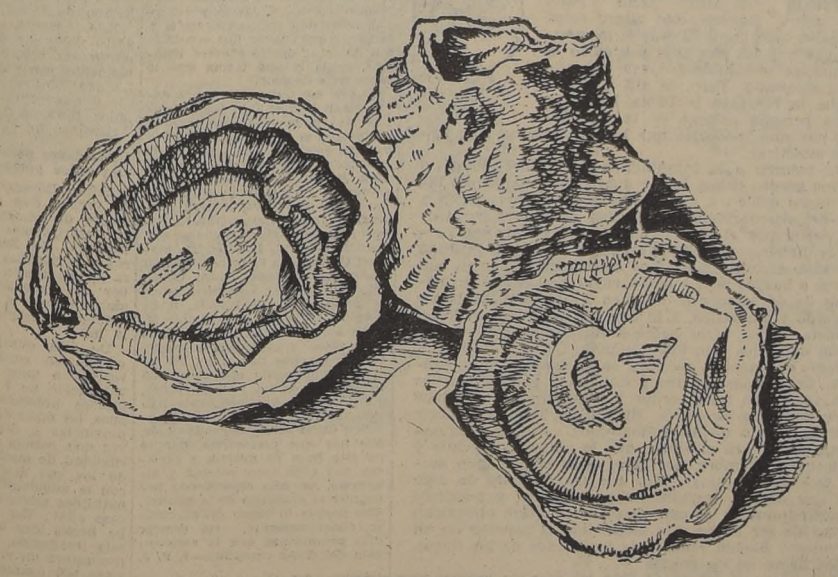

seleccionadas en los viveros para

Oriente y Waldorf

Ostras Vivas... con todo su delicioso sabor y tónicas cualidades! Para servirse a cualquiera hora en cualquiera de los Departamentos de Oriente y Waldorf.

Para llevar a casa y servirlas vivas... gracias al Hielo en Escamas, elaborado con agua potable, que permite mantenerlas frescas y sabrosas durante el travecto!

Pídalas por teléfono:

ORIENTE: 65692 - 81236 • WALDORF: 68840 - 83191

CATRES

HERMOSO CATRE de fierro con varilla igual al diseño, en colores roble, nogal y blanco, para 1, y media plaza.

CATRES con varillas de bronce igual al diseño, en colores roble, caoba y blanco, para 1 1|2 plaza $ 1.365. Para 1 plaza

$ 1.235.

A CASA QUE VENDE MAS Y MAS BARATO EN CHILE

CASA GARCIA

ALAMEDA esq. AVENIDA ESPAÑA. Reembolsos: Casilla 3224.

Compre con tranquilidad. Ubique cómodamente su auto frente a nuestra Casa.

LA NACION

AÑO XXXV
N.o 12.217

Empresa Periodística "LA NACION", fundada el 14 de enero de 1917.— AGUSTINAS 1269 — TELEFONO 82222 — CASILLA 81-D
Presidente del Consejo y Director: RAMON CORTEZ PONCE; Gerente: ANTONIO FERREIRA MEDINA; Consejeros: CARLOS VASSALLO, BOLIVAR APARICIO, EILERT HERUD y JOSE RAMSAY. — Jefe de Redacción: GUILLERMO EDUARDO FELIU; Jefe de Informaciones: WARINO ESPINOSA; Jefe de Propaganda: CARLOS ALZOLA.
Representantes para EE. UU. y Canadá: THE N. DE FILIPPES Co. 551.— FIFTH AVENUE — New York, 17 N. Y.
Servicio Noticioso Extranjero: UNITED PRESS ASSOCIATION. — Servicio Fotográfico Extranjero: ACME. — Agencias y corresponsales en todas las ciudades y pueblos de Chile.
SUSCRIPCIONES: Un año, $ 1.084.—; seis meses, $ 548.—; tres meses, $ 280.— Valor del ejemplar del día: Los domingos, lunes y festivos, $ 4.— Los demás días de la semana, $ 3.— Ejemplares atrasados: $ 5 y $ 6, respectivamente.

Santiago de Chile, viernes 18 de mayo de 1951.—

ALCANCES DE UNA VOTACION

La alta mayoría con que la Cámara de Diputados rechazó la acusación formulada en contra del Ministro de Economía y Comercio, por haber dictado el decreto que requisaba la Refinería de Azúcar de Viña del Mar, es una muestra más del amplio respaldo de opinión que encuentran las resoluciones gubernativas que tienden a la defensa del consumidor y al mantenimiento del bienestar colectivo.

Pero, no es el único alcance del pronunciamiento de la Cámara. Este rechazo significa, también, la aprobación parlamentaria, que equivale a la de la gran masa de la ciudadanía, del uso que el Gobierno ha hecho de su facultad legal de intervenir aquellas actividades que, por paralización de sus faenas u otras causas similares, provocan trastornos para la vida del país.

Los sectores políticos de oposición esgrimieron sus mejores armas para condenar esta medida como violatoria de las leyes y hasta de la Constitución. Es claro que entraba en sus propósitos el ocasionar tropiezos a la acción gubernamental. Pero, al mismo tiempo, querían obtener un fallo que consagrara la libertad absoluta de la empresa particular para resolver sus conflictos o problemas adoptando la actitud que más conviniera a sus intereses, aunque tal actitud someta a la colectividad a graves perturbaciones.

La Cámara rechazó de plano esta pretensión, resabio de caducos conceptos, en que no priman doctrinas ni principios, sino apetitos: el afán de lucro, que pospone toda norma y toda consideración superiores ante la avidez de ganancias.

Nuestra legislación, sabia en general, se sobrepuso a estas reminiscencias de un pasado que las actuales circunstancias no pueden aceptar, ya que el cerrado individualismo que ciertos grupos intentan mantener, se opone a la concepción moderna, más justa y humana, que basa la armonía de la convivencia en un equilibrio adecuado de los derechos y de las obligaciones.

Los juristas del individualismo han tenido un serio contratiempo en esta ocasión, y ello tiene trascendencia, porque se ha esclarecido y reafirmado la facultad y el deber de los gobiernos de tomar las medidas convenientes a la masa del país, sin detenerse ante interpretaciones antojadizas e interesadas de los textos legales.

El acuerdo de la Cámara elimina semejantes formas de interpretación y abre el camino para una acción enérgica y decidida del Gobierno, que persiga la satisfacción de las necesidades colectivas, dejando de lado disquisiciones bizantinas.

No puede ponerse en duda la importancia de este resultado, ya que el país está viviendo un período en que todas las extralimitaciones parecen permisibles, y en que se nota un desprecio total por el bienestar y la tranquilidad de la masa consumidora, expoliada por toda suerte de abusos.

La buena doctrina, que sólo acepta como justo y respetable el derecho individual cuando coincide con el interés general, ha quedado definitivamente impuesto, lo que es prenda segura de un mejoramiento de las condiciones de vida de la población, ya que existe un Gobierno que está resuelto a cumplir sin contemplaciones con este deber.

Política occidental sobre el Oriente

Cuando se examinan los problemas del Extremo Oriente a través de los intereses occidentales, se advierten cuatro posiciones más o menos definidas para considerar aquéllos. Una de ellas corresponde a la posición norteamericana, representada por los republicanos. Pero tampoco éstos muestran unidad de criterio: hay una evidente divergencia entre los que desean intensificar la guerra en Asia y los aislacionistas que desean atrincherarse en el hemisferio occidental. Ambos grupos se hallan unidos hoy transitoriamente en apoyo del general Mac Arthur y permanentemente unidos en detestar los compromisos norteamericanos en Europa.

Otra posición es la de la administración norteamericana cuya política consiste en confinar la guerra, dentro de lo posible, al teatro coreano Bajo presión, ha accedido ayudar a Chiang Kai-Shek a mantenerse en Formosa, pero no es partidaria de que se lance con sus fuerzas contra China continental, ni de que se bombardee el territorio chino, en lo cual está de acuerdo con la opinión de las Naciones Unidas.

La tercera posición es la del Gobierno británico, que, con su mayor experiencia en los asuntos del Extremo Oriente, considera posible poner pronto fin a la guerra de Corea mediante la negociación con el gobierno de Pekín. Finalmente, está la actitud de la oposición británica y europea, con todos los matices de opinión que van desde los "bevanistas", la tercera fuerza, los sinófilos y los neutralistas, hasta los pacifistas.

En toda esta variada graduación de matices, lo que causa sorpresa no es la gran distancia que hay de un extremo de opinión al otro, sino la distancia relativamente corta y capaz de ser salvada, que existe entre las posiciones de los gobiernos norteamericano y británico, con respecto a la política que ambos deben seguir hacia el Extremo Oriente. La posición oficial norteamericana ha progresado hacia la moderación, en parte debido a la situación militar misma, en parte a la opinión de otros miembros de las Naciones Unidas y en parte a la política trazada por Truman y Acheson, y a la cual se han mantenido adictos a pesar de las presiones ejercidas sobre ellos.

Otras circunstancias han contribuido a abreviar la distancia en la posición de los dos gobiernos con respecto a los problemas que encaran. Una de ellas es la importancia que se concede a la equitativa distribución de las materias primas escasas, aunque esta importancia no haya alcanzado todavía a impresionar a la opinión del Congreso norteamericano en toda su amplitud, ni pueda separarse el tema de las materias primas del de la alta política.

La otra circunstancia es el Medio Oriente, que parece estar a punto de convertirse en zona de crisis, y en la cual también hay coincidencia de intereses anglo-norteamericanos. En esta zona, los respectivos papeles de los Estados Unidos y Gran Bretaña son el reverso de los que ambos juegan en el Extremo Oriente. Pero hoy en el Medio Oriente, como hace un año en el Extremo Oriente, la nación que representa los intereses occidentales en la zona se ve impulsada a adoptar decisiones graves y acaso perturbadoras, para las cuales necesita el apoyo norteamericano.

R. L.

CADA UNO SABE DONDE APRIETA EL ZAPATO

En el bolsillo.

Máximo Severo

DE RAMON CORTEZ PONCE

EL DIOS QUE FALLO

CUCCHI, EL CAMPESINO Y CASSOU

Al primero en Roma y a los otros en París, entrevistamos a Aldo Cucchi, a Valentín González —el Campesino— y a Jean Cassou.

Son tres hombres muy diferentes entre sí.

De distinta edad, nacionalidad y profesión, sus idiomas son diversos en las palabras y en las ideas

Coinciden únicamente en una actitud y en una calidad: fueron comunistas o compartieron ampliamente esa ideología. Lucharon, en el vasto sentido de la palabra, por la revolución. Creyeron en el Dios Rojo, que, como toda divinidad, viene de Oriente. Le ofrendaron lo mejor de lo que eran capaces. Pusieron la vida en holocausto.

Como a Kestler, como a Silone, como a Gide, el "Dios les falló..."

• • •

Aldo Cucchi estudió Medicina bajo el fascismo.

Amaba la libertad porque la sentía dentro de sí, y, naturalmente, fué antifascista.

Había que combatir, pero no como franco tirador. Era preciso sentar plaza en algún escuadrón de choque.

Ahí, en primera línea, contra el fascismo negro, pardo o azul, estaba el Partido Comunista.

Se hizo comunista.

Magnífico partido el de aquel tiempo. Vivía su vida heroica: ilegal, autónomo, democrático.

Togliatti, camuflado con el nombre de Ercoli, estaba en Moscú con todos sus acólitos.

Los comunistas italianos vivían "pericolosamente", con la policía a la zaga, pero hacían su vida.

Caían algunos, sufrían prisiones, torturas o muerte, pero el valor no faltaba.

Vino la guerra, y el trabajo se hizo más duro; la persecución, más implacable. Los compañeros de Cucchi sabían que toda acción ilegal podía tener como epílogo el pelotón de fusileros.

Alemania ocupó Italia; la península hervía como un caldero. Ya no era cuestión de agitación y propaganda. Había que echar al invasor que venía a remachar las cadenas y había que echarlo a balazos.

Cucchi organizó la primera compañía de guerrilleros en Imola, provincia de Bolonia.

Sorpresas, golpes de mano, ataques de flanco, batallas campales. La compañía era ya regimiento.

Los guerrilleros no pedían ni daban cuartel. El regimiento tuvo mil doscientos muertos y dos mil mutilados.

Vino la liberación. Las campanas de toda Italia repicaban a la democracia y a la libertad.

Los jefes del partido llegaron de Rusia. Togliatti fué recibido con una apoteosis de banderas rojas.

Las cosas siguieron un tiempo como estaban, pero luego los combatientes empezaron a ser liquidados. El puesto de las "aves de presa" empezó a ser ocupado por las "aves de corral". Más que eso: junto a los burócratas de Moscú fueron admitidos antiguos fascistas.

Luchar por el comunismo y por Italia había sido la misma cosa. Después de la liberación fué diferente: al interés de Italia, de las masas italianas, había que anteponer el punto de vista ruso.

Cucchi, elegido diputado por las tierras que regara con su sangre y la de sus soldados, fué invitado a Rusia.

Creyó que se iban a despejar sus dudas: el paraíso del socialismo iba a borrar las amargas miserias del comunismo italiano.

Fué todo lo contrario.

A los dos meses de volver de Rusia, Cucchi rompió con el partido.

• • •

Valentín González, el Campesino, fué siempre rebelde.

Desde muchacho, allá en Marcocinado, pueblecito de Extremadura, aprendió a reaccionar contra todas las fuerzas de opresión de España. Enemigo del Ejército, enemigo de la Guardia Civil, fué perseguido, preso, remiso, evadido.

Fuera de la ley, vivió a salto de mata en la montaña extremeña.

En 1936 estalló la rebelión.

A la traición, respondió el pueblo con su cólera.

Frente a las tropas surgieron las milicias.

El Campesino fué uno de los primeros capitanes del pueblo. Genio militar nato, organizó un batallón de milicianos y lo lanzó al combate.

¿Dónde? Donde más arreciaba la lucha, donde era más brava la batalla.

El batallón fué luego brigada y después división, la famosa 46.

Había sido la base del famoso 5.o Regimiento, el regimiento comunista.

"... con Líster y con Dudán,
el Campesino y Modesto,
va toda la flor de España,
la flor más roja del suelo..."

La división del Campesino estaba en todas partes: en Somosierra, en Segovia, en Caravita, en Guadalajara, en Andalucía, en Extremadura, en el frente de Aragón, sobre el Ebro, en Cataluña.

¡Cómo temblaban las carnes de la morralla rebelde cuando se oía la voz del Campesino en los combates!

El Partido Comunista explotaba su nombre y trataba de controlarlo.

Se batió hasta el último y fué el último jefe militar que abandonó el territorio español.

En un barco soviético, junto a los dirigentes y militares comunistas lo llevaron a Rusia.

Desde el primer momento fué un desilusionado.

Sus ojos ingenuos de campesino español se desmesuraban al ver cómo era mentira el bienestar obrero, mentira la igualdad, mentira la existencia de una sola clase.

Le repugnó la esclavitud del bolchevique y le repugnó la sumisión vergonzosa de los comunistas españoles.

Como tuvo valor para jugarse la vida en España, tuvo valor para decir su verdad en Rusia.

Fué perseguido.

Perseguido, detenido, apresado, torturado y condenado a presidio.

El héroe, el jefe de cien combates, fué un hombre sin nombre, un número entre los millones que mueven la rueda del trabajo forzado, base en que se cimenta todo el andamiaje económico del país del "socialismo...".

Pero el Campesino no había nacido para dejar sus huesos en una aldea siberiana, en una celda de la Lubianka o en los campos de concentración de Achabad.

El Campesino se fugó.

Hoy está libre; libre de la prisión soviética; libre también de ese dogal moral, de ese grillo del espíritu que es el Partido Comunista.

• • •

Jean Cassou es un intelectual, un humanista.

Desde niño, su vida transcurrió entre libros, cuadros y esculturas.

Tal vez su ideal humano haya sido siempre Erasmo, tanto que su primer libro se llama "Elogio a la locura", igual que la obra clásica del pensador de Rotterdam.

Entre novelas, ensayos y crítica de arte, ha escrito "Centro del Mundo", "Cervantes" y "El Greco". Ha escrito además "23 sonetos compuestos en silencio".

Conservador del Museo de Luxemburgo antaño, hoy dirige el Salón de Arte Moderno.

Intelectual hasta la médula, no se refugió nunca en su torre de marfil.

Ya en 1934 avizoró algo oscuro que forcejeaba por despeñar a Europa en un precipicio.

Alemania se estremecía bajo el paso de ganso nazi; Italia sufría a Mussolini; en España imperaba el bienio negro; los Croix de Feu, los Cagoulards y el general La Rocque querían violar la libertad de Francia.

Había que buscar un puesto en las filas. Los comunistas eran los más violentos anti-nazis. Con ellos se fué.

Les entregó su adhesión, su confianza. Quiso ser militante, pero le dijeron que nó, que servía mejor al partido desde fuera, como compañero de ruta.

Junto a los comunistas, Cassou fué uno de los organizadores del Frente Popular. Desde entonces no se dió tregua. La lucha antifascista lo tuvo siempre a la vanguardia.

Contra el fascismo en Francia, que empezaba a alimentar traidores; contra el fascismo en España, quemada por la guerra civil.

La ola no pudo ser detenida.

Cayo España maniatada por la no intervención; se hundió Francia bajo el peso de Hitler y sus hordas.

¿La guerra estaba perdida?

Nó. Había que continuarla.

Cassou buscó combatientes en todos los grupos, en todos los partidos: católicos, radicales, socialistas. En todas partes encontró adhesión.

Fué donde los comunistas, sus amigos, sus hermanos.

Encontró el silencio.

Eran los días del pacto nazi-soviético: los comunistas tenían congelado el amor a Francia, el amor a la libertad.

Cassou sufrió la tremenda desilusión, pero no tuvo tiempo de amargarse. Lo llamaba la lucha.

Fué cartero de la Resistencia, organizador del Maquis, director de sabotajes, contacto de paracaidistas, distribuidor de armas, capitán de sorpresas.

Fué detenido y preso. Una vez cumplió condena y otra se evadió de la cárcel.

Empezaba la baja marea nazi.

Era preciso acelerar la derrota enemiga.

Al frente de sus hombres cargó contra una división alemana en retirada. El combate fué sangriento: muchos muertos, muchos heridos. Entre los últimos, Cassou.

Después de una larga convalecencia, liberada ya Francia, Cassou fué de nuevo hacia los comunistas, que se habían batido contra los nazis cuando Rusia fué invadida.

Una vez más los encontró extranjeros de Francia y ciudadanos de la URSS, y, con nuevos ojos, los vió fanáticos, cínicos, revolucionarios mecánicos y autómatas, castrados de espontaneidad.

Jean Cassou, intelectual y combatiente, les volvió las espaldas.

R. C. P.

París, Mayo de 1951.

DE MIS APUNTES

Nosotros los arrendatarios

Ayer cuando regresé a mi casa encontré la fatídica noticia. "A partir del próximo mes el canon de arriendo de la casa habitación que usted ocupa será alzado en $ 1.000".

No esperaba este anuncio. El dueño de mi casa parecía tan humano, era tan atento conmigo. Cuando nos encontrábamos en la calle, rivalizábamos en cortesía. Y ahora salió con esto.

¿Solución? Buscar otra casa.

Terrible solución en realidad. Primera medida, salir de madrugada en busca del diario. Anotar en seguida en una lista todas las casas anunciadas y que parezcan convenientes. Esta es una larga lista, ya que a través de lo que dicen los avisos sabiamente cocinados, hasta las oficinas del Correo Central parecerían habitables.

Después de hecha la lista se requiere un Guía de Santiago para averiguar en dónde quedan las calles que no se conocen. Aquí comienzan las desilusiones. "$ 1.000 hermoso bungalow recién terminado, 4 dormitorios, living, comedor, cocina instalada, dependencias, dos baños, agua fría y caliente, garage, parque, movilización a la puerta. Sargento Pérez 0286". Sargento Pérez queda a tres cuadras de la plaza de Talagante. Se acabó el hermoso bungalow por $ 1.000. Después de consultado el guía, la larga lista queda reducida a una listita.

Ahora a correr a las direcciones anotadas antes que alguien se nos adelante. La tensión nerviosa y el desayuno mal tragado nos quitarán a lo menos diez días de vida.

El primer dato queda al fondo de un establo maloliente; el otro, en el segundo piso de una casa en que nos parece que la dueña es demasiado joven para tener tantas hijas; el tercero es una casa en que al salir cerramos la puerta con mucho cuidado para evitar que con el portazo pueda derrumbarse; el cuarto es un monumento a la mugre y al mal olor; el quinto es una población nueva donde aún no se construye más casa que la del aviso; lo demás, potreros y algunos ranchos. Al dar las doce, agotados y con gran dosis de desesperación encontramos una casa. Hay que tratar al otro lado de Santiago. Se impone el almuerzo antes que el trato.

En nuestra casa actual encontramos que este barrio es más malo que el de la otra; que el living es menos amplio; que en la casa que hemos visto podremos colocar el buffet en el comedor en lugar de tenerlo como aquí, en la pieza de los niños; que la otra tiene garage, lo que aunque no servirá para guardar el automóvil que no tenemos, por lo menos nos permitirá tener en nuestra casa y no en la de mi suegra, los sacos de papas, los frascos de dulces y el baño de la guagua.

El almuerzo se traga con más rapidez que el desayuno, y más días menos de vida. Tenemos que adelantarnos a otro interesado. ¡Pero si hasta nuestras actuales cortinas nos servirán para la casa! ¡Y la otra tiene chimenea!

Llegamos al fin donde hay que tratar. ¡La casa fué arrendada!

Multipliquese lo dicho por dos o tres meses, y se tendrá mi tragedia al leer el aviso de la próxima alza de mi canon de arrendamiento.

No, señor. No puedo cambiarme otra vez de casa. Dejaré de fumar y absorberé parte del alza; no iré al teatro y absorberé otro poco; no invitaré a nadie a comer a casa, y con eso, ¿cómo no voy a juntar los 1.000 pesos más que ahora me cobran? No me importa que el barrio no me guste, no me importa que el buffet siga en la pieza de los niños, y las papas, los dulces y el bañito en casa de mi suegra. Son tales las molestias de buscar casa, que ni siquiera me importa el saber que dentro de poco olvidaré totalmente que la actual alza se financia a costa del cigarrillo, del cine y los convites, y volveré a fumar, a ir al teatro y a invitar amigos a comer.

J. I. M.

Notas del Día

OBESIDAD Y SUSPIROS

Nada sabemos de la figura aparente de nuestro padre Adán. Pudo haber sido flaco, como pudo haber sido gordo. Desde el momento en que engulló con deleite edénico la manzana, es indudable que era un refinado gastrónomo. Pero, de ahí a deducir que la obesidad le había hecho la primera persona adiposa de la vida terrena, hay una incógnita que hasta ahora ha sido imposible descifrar.

Sin recurrir a la infalibilidad de la revelación, los primeros gordos deben haber aparecido después del diluvio, tanto debido a una obligada abstinencia como a causa del descubrimiento del jugo de la uva fermentada, hecho por el inolvidable Noé. Poco tiempo después de haberse retirado las aguas, los reyes de Judá empezaron a comer bien. Los sacrificios se hacían con corderos o bueyes bien sebosos, cuyas presas servían para más de un banquete. El buen Abraham debe haber sido gordo y simpático, a lo que tal vez debió su larga existencia. Y así, otros hebreos de feliz memoria pasaron, sin duda, los cien kilos de peso.

Desde entonces la obesidad se ha convertido en problema. Los gordos sonríen y critican a los magros, los flacos ridiculizan a los gordos y tratan de hacerles motivo de burlescos escarnios. Si uno ha logrado adquirir contornos más o menos voluminosos, debido a causas ocultas, no faltará el amigo que le ataje en la calle y que le diga: "Hombre, por Dios, estás engordando mucho. Qué gordo estás". Nos roe el cominillo de algo como una ofensa, terminamos por sonreír, y seguimos balanceándonos en el mar proceloso. ¿Qué obligación tenemos de ser flacos e ir mostrando el aspecto de un tuberculoso? Suelen reírse más los gordos de los flacos, que los flacos de los gordos.

Pero, ahora la obesidad está en vías de entrar en majaderos aprietos. Según se cuenta, parece que en EE. UU. se estudia la manera de aplicar un impuesto a la gordura. Hace años, durante la última guerra, el doctor Anton J. Carlson, profesor entonces del Departamento de Fisiología de la Universidad de Chicago —ciudad en que se hacen las mejores salchichas—, presentó a la consideración del Gobierno este proyecto, destinado a aumentar las entradas fiscales. A causa de preocupaciones mayores, los gordos se salvaron en esa oportunidad. Pero, como a los gordos no les faltan enemigos, resulta que ahora se piensa dar nueva vida al truculento proyecto.

Si tal sistema tributario se implantara en Chile, como tratará de hacerse, ya que copiamos hasta el color de los calcetines, a los gordos no nos quedaría más remedio que suicidarnos. Ni siquiera podríamos suspirar, como solemos hacerlo por inveterada costumbre, pues, según información aparecida al lado de la que comentamos, "suspirar con demasiada frecuencia puede llegar a ser perjudicial". Ya no podríamos los gordos vivir tranquilos ni lanzar esos leves quejidos que nos han dado una sabrosa y regocijada característica.

No nos queda sino pensar en todos los gordos ilustres que ha conocido el mundo y que llenan la historia. Si no miramos a Churchill que aún vive, consolémosnos con el recuerdo de Miguel Angel, de Santo Tomás, del Ticiano, de Balzac y de tantos otros que, a pesar de su gordura, supieron elevarse sobre todas las flaquezas humanas. César sólo temió a la flacura de Bruto, más que a su deslealtad.

Con impuesto o sin impuesto, los gordos seguiremos suspirando con incomprensible y consoladora satisfacción.

B.

La figura del día

Greta Garbo, la gran actriz sueca, que, al igual que Gl Swanson, anuncia su vuelta a la pantalla.

Cartas al Director

("Quisiera tener un diar escrito por el público".- Ibsen

Doce años de fructífera labor

Señor Director:

Hay hechos que, aunque anónimos, merecen que el lector los conozca por la nobleza que ellos encierran. Y uno de ellos es, precisamente, el que motiva estas líneas. El Centro de Padres de Familia y Vecinos de la Escuela de Hombres "Bernardo O'Higgins", de Maipú, cumple hoy doce años de silenciosa y abnegada labor en pro de los niños indigentes de dicha comuna, con un celo y entusiasmo digno del mayor encomio.

Fundado el 18 de mayo de 1939, por un grupo de hombres de corazón bien puesto, ha luchado este Centro por ir siempre en ayuda no sólo de los niños indigentes de la comuna, sino que también en ayudar y servir a la colectividad toda. Y tanto es así, que continuamente desarrolla veladas de carácter cultural, conferencias, audiciones musicales; viste y calza a los niños que más lo necesitan; se les tiene jabón, toallas, lustrines y todo lo que signifique para ellos no sólo una ayuda sino que también un motivo de educación, e incluso se les ha enseñado a leer y escribir a muchos padres que no lo sabían.

El primer directorio de este Centro, cuyo presidente fué don Teófilo Pineda; vicepresidente, don Julio Romeau, director de la Escuela; secretario, don Juan B. Monsalve Sánchez; prosecretario, don Ricardo Arriagada; tesorero, don José María Olivares, y protesorera la señora Trinidad de Piña, logró aunar las voluntades de los vecinos más prominentes de la comuna para desarrollar esta magnífica labor en bien de los niños abandonados por la suerte, colaborando en esta noble misión, con abnegación y entusiasmo, el presidente honorario, hoy fallecido, doctor Carlos Aranda, a quien tanto el profesorado de este establecimiento como los padres y alumnos recuerdan con admiración y cariño, y cuya labor hoy continúa con fervor el doctor Howard Symmes en la misma forma que lo hacía su antecesor.

Es por eso que no podemos dejar pasar desapercibidos los nombres de las personas que más se destacaron en aquella oportunidad por que esta obra fuera una grata realidad: el Cura Párroco don Ramón Gutiérrez; el Teniente de Carabineros, don Germán Fuenzalida; los señores Salvador Cruz, Bernardo Ferreyra, Carlos Zúñiga, Alberto Bravo, Rodolfo Menanteaux, Agustín Madrid, Luis Mella, Manuel Gaete, Luis González, Ramón Contreras Orellana, Pedro Costa, Eduardo Pacheco, Luis Soto, señora Berta Pinto de Pineda, Ruth Romero, Lidia Rojas, Edelmira M. v. de Nieto, Celinda Romero, Rosa Silva y tantos otros que no recordamos, muchos de los cuales siguen colaborando con el mismo entusiasmo de los primeros años, y otros que, desgraciadamente, han fallecido.

Son obras éstas, señor Director, que hay que destacarlas, porque en esta hora de miseria y egoísmo, son ellos todo bondad y altruismo, no sólo esparciendo por doquier el evangelio de la cultura, sino porque lo hacen calladamente, silenciosamente, sin esperar otra recompensa que la satisfacción del deber cumplido.—I. P. J.

Cámara del Cuero se refiere a un artículo

Señor Director: En LA NACION de hoy, y sobre la firma del señor José Fernández, aparece un artículo en el cual se formulan algunas afirmaciones que no podemos dejar pasar inadvertidas. Se refiere el articulista a la desesperación de las mamás y de los papás frente al precio del calzado, "que alcanza a mil pesos el par". Se pregunta a párrafo seguido: ¿Por qué si las razones que abonan la petición de los señores curtiembreros y zapateros son tan evidentes hacen una gran campaña de publicidad?

El señor Fernandes nos ahorra argumentos para contestarle: "Ha sido preciso hacer estas publicaciones y seguramente tendremos que pagar por centímetro, varias otras —ya que somos enemigos de las "cajas" destinadas a silenciar las opiniones de prensa—, por la sencilla razón de que muchas personas como el señor Fernández aún no comprenden: a) que hay en plaza calzado desde $ 350 el par, y que el mejor zapato tiene un precio de distribución de $ 593.28; b) que un diez por ciento del calzado se vende al público a precio popular, aún cuando es fabricado con materiales de mera clase, y c) que hay en tencia un 30 por ciento del zado con precio antiguo, al cance de los consumidores.

La desesperación de las más y de los papás no mente deriva, como queda mostrado, del precio de los patos, sino principalmente alza y de la escasez de otros ticulos de primera necesid de mayor importancia, com leche condensada, el azúcar té, etc. Como periodista, e ñor Fernández debe saber esto.

Y debe saber, también, qu diarios, como empresas co ciales, no están en condic de entregar sus columnas tuitamente a la industria que responda a todos los ques de que es víctima. Po hemos debido pagar la pú ción de las exposiciones ridas que el señor artic desgraciadamente no ha e dido, a pesar de las cifras mente comprobables que ha do consignadas en cada ca La Cámara del Cuero.

La Legación de Israel agradece a LA NACION

Samuel Goren, Consejero la Legación de Israel, s afectuosamente al Directo LA NACION, señor Guill Eduardo Feliú, y tiene es agrado en expresarle su cio por la atención que prestado el diario bajo su na dirección, al Tercer Ani sario de la Independencia Israel, con amplias inform nes y artículos que, sin d influirán en el acrecentam to de las cordiales vincul nes, que están en pleno d rrollo entre Chile y el Estado de Israel.

Esta Legación se hará grato deber de enviar a numerosos ejemplares del plemento especial que pu LA NACION para el Aniv rio y que estuvo a cargo señor Enrique Gallegullos.

Santiago, 16 de mayo de

Propiedades para empleados públicos

Señor Director: Una no de prensa dice que en el mento de cerrarse el plazo las inscripciones que la Nacional de Empleados Pú cos y Periodistas ha abierto ra la adquisición de propied por sus imponentes, el 31 marzo último, el número de licitudes presentadas alcanz 12 mil.

De esta cifra, la Caja estaría en condiciones de vorecer a unos 600 empled vale decir, un 5 o|o de las s citudes presentadas. Volve pues, los miles de imponentes provincias a desalentarnos vez más porque no tenemos sibilidad de quedar en las li de los que saldrán favorec con la adquisición de casas, múltiples razones que no es caso citar. Por eso, estimo ha hecho bien un Consejero esta institución, al declarar presentará un proyecto para estas 600 operaciones sean tribuídas a través del país, lo es de desear que la idea p pere en el seno del Consejo prefiera alguna vez a los im nentes de las zonas afecta por los últimos sismos y, parti larmente, a los de la ciudad Angol, donde casi el 50 o|o de población carece de habitacio adecuadas. Por otra parte, es esperar que la revisión de antecedentes sea hecha con más estricto espíritu de eq dad. — Imponente angolino.

Mala atención en el Correo de Los Guindos

Señor Director: Me permi molestar su atención para poner la forma en que se atie de en ciertas oficinas de Co rreos de Santiago.

La señorita encargada atender al público en el Corre N.o 16, correspondiente al sec tor de Los Guindos de la Co muna de Ñuñoa, se niega vender estampillas de 60 centa tavos por una cantidad superio a 10 unidades, con las consi guientes molestias para el públi co. Esto ha ocurrido en reitera das ocasiones, por lo que desea ría que la persona encargada de vigilar este servicio trate de so solver esta situación de la mej jor forma posible. — O. López de B., Los Guindos.

SITUACION DE OBREROS PANIFICADORES TRATAN EN REUNION ESTA TARDE

La real situación de los obreros panificadores de Santiago en sus relaciones con los industriales examinará esta tarde la Inspectoría del Pan. Hará una revisión minuciosa de las listas de trabajadores de planta y suplentes, determinando, dé este modo, la exacta condición de aquellos conocidos como "huachos".

También están citados cinco industriales, a los que se señala como infractores de las leyes del trabajo.

Funerales del coronel don Juan Saldivia V.

Hoy a las 16 horas se efectuarán en el Cementerio General los funerales del coronel de Intendencia en retiro señor Juan Saldivia Vergara, cuyo sensible fallecimiento ha sido muy lamentado en los círculos militares.

Durante el sepelio rendirá los honores un Destacamento de Honor de la Escuela de Telecomunicaciones. Hará uso de la palabra el coronel señor Carlos Spoerer. Asistirán todos los oficiales de Administración de las escuelas y unidades de la guarnición, los que formarán al mando del comandante señor Juan Rubilar León.

CHARLA MEDICA DESDE LA B. B. C.

De todas las articulaciones del cuerpo humano, la de la "muñeca" es la que está más expuesta a fracturas, dislocaciones y otras clases de daños.

Los adelantos recientes en el tratamiento de los daños que puede sufrir la articulación de la muñeca, será el tema de una charla que ha escrito el doctor Cecil Wood Flemming, la cual será radiada por el servicio en castellano de la BBC el domingo 20 de mayo a las 21.45, hora chilena.

INTENSIFICANDO LA PRODUCCION PODEMOS COLOCARNOS EN PRIMER PLANO EN EL MERCADO MUNDIAL DEL COBRE

Dijo el Ministro de Economía, en sesión de la Cámara, ayer

Sesión especial de la Cámara de Diputados en 17 de mayo de 1951, de 16.15 a 19.30 horas. Presidencia de los señores Tapia y Smitmans.

CUENTA. — Se dió cuenta, de un oficio del Ministro del Interior, comunicando que el Presidente de la República asistirá a la apertura de la Legislatura Ordinaria el 21 de mayo; de un oficio del Ministro de Defensa Nacional contestando otro de la Corporación, por medio del cual se refiere al pago de diferencia de sueldos adeudados al personal de las Fábricas del Material de Guerra del Ejército; de un informe de la Comisión de Asistencia Médico Social e Higiene recaído en el proyecto del Honorable Senado, que declara, que a partir de la vigencia de la ley 9.690, no estarán afectos a las incompatibilidades establecidas en la ley 8.282, los médicos de la Asistencia Pública y otros servicios de emergencia nocturnos y de dos informes de las Comisiones de Hacienda y de Gobierno Interior, sobre fondos para la celebración del IV Centenario de la fundación de Valdivia y para la reunión del Congreso Interamericano de Mujeres.

PROBLEMA DEL COBRE

Como la presente sesión está destinada exclusivamente a oír una exposición del Ministro de Economía y Comercio, sobre el problema del cobre y otra del Ministro del Trabajo, sobre el estado de los conflictos de esta industria, la Mesa ofreció la palabra primeramente al señor Claro Velasco.

El Ministro de Economía empezó manifestando, que lamentaba no poder hacer una completa exposición sobre tan importante materia, pues los debates de la acusación constitucional en su contra le habían quitado mucho tiempo. Dijo que cuando llegó al Ministerio no existía ningún organismo estatal que se ocupara de este problema. Solamente la Administración actual —dijo— le ha dado toda la importancia que merece. Añadió, que sólo una ley, la 7.160, tiene vinculación exclusiva con el cobre, sus necesidades de consumo interno en las industrias nacionales, exportación, cobre elaborado, etc. Dió a conocer, que la experiencia le ha aconsejado la necesidad de legislar definitivamente sobre el cobre de manera que se cuide su producción, su consumo interno y su exportación, ya que las industrias nacionales, como Famae y Madeco, necesitan reservas de este mineral para su consumo. Esta es una constante preocupación del Gobierno dentro de sus medios y recursos.

Intervino luego don Enrique Alcalde, para decir que presentó un proyecto de ley para proteger estudios geológicos de la industria minera, cuya explotación se hace difícil en el norte por las grandes capas de tierra que cubren la producción de minerales. También este proyecto tiene por finalidad obtener fondos en Estados Unidos para dar fuerte impulso a esta explotación minera. Pero este proyecto no prosperó.

El señor Claro expresó, que el Gobierno del señor González Videla ha impulsado la minería, pero reconoce que no hay protección minera y es doloroso decir que hubiera poca simpatía en esta Cámara para la minería, ya que los Ministros que traen estas iniciativas no tienen apoyo ni acogida. Señaló que el cálculo aproximado de divisas consulta la suma de 332 millones de dólares en el presupuesto de este año de los cuales 105 millones 275 mil dólares provienen del cobre.

El señor Castro, socialista, interrumpió al señor Ministro para decirle que la baja del precio del cobre ha causado grandes perjuicios al país.

El señor Pizarro, liberal, recuerda que un contrato celebrado por el Gobierno hace años con la Metal Reserve de Estados Unidos, produjo una pérdida para el país de 500 millones de dólares.

Don Pablo Aldunate manifestó que la llamada negociación que trajo una utilidad de tres centavos oro no es tal. Dice que las materias primas, artículos indispensables de importar, han subido más de un 300 por ciento en los últimos tiempos.

Don Enrique Alcalde expresó que debido a la mala política minera el país perdió en la otra guerra alrededor de 20 mil millones de pesos por concepto de venta de cobre.

El Ministro aclaró las observaciones y dijo que los tres centavos oro significan seis para nuestra economía. "Cada un centavo de dólar, dijo, en estas cantidades, beneficia a Chile en mayor cantidad". Extendiéndose en sus consideraciones, manifestó que Paipote será una realidad americana. "La Caja Agraria —señaló— no ha podido desarrollar ampliamente su programa debido a falta de adecuado financiamiento".

Añadió que es de importancia reconocer la influencia que tiene el mercado del cobre en la economía nacional, por eso el Presidente de la República ha sostenido, que el problema fundamental del cobre deriva del aumento de la producción, y por consecuencia de una conveniente ayuda oficial". Reconoció que Chile tiene obligaciones con Estados Unidos respecto a la defensa de la democracia, pero no cree aceptable que el caucho y otros artículos de exportación como materias indispensables, hayan subido tan considerablemente. Por eso, como Ministro de Economía planeó lo que llama un "libertorio" para permitir una mayor expansión a la industria y su mercado.

Nuevamente intervienen los señores Castro, Aldunate y Alcalde, para aclarar conceptos del señor Ministro respecto al verdadero planteamiento que se necesita para mejorar el mercado del cobre.

El señor Claro Velasco dió en seguida lectura al memorándum por el cual se ha fijado el convenio suscrito entre Chile y Estados Unidos. Agregó que la última parte de este convenio al cual le ha dado lectura, tiene especial importancia para nuestro país por cuanto Chile no queda ligado en forma definitiva y permanente en este acuerdo. Puede plantear su revisión en cualquier momento, si estima que el predio del cobre es insuficiente o, también, si es insuficiente su cuota de libre disposición dentro de la producción cuprífera. Este acuerdo no tiene plazo definitivo sino que es revisable. En seguida empieza a explicar los diversos puntos de que consta el memorándum y se refiere al aumento de la producción convenido con las compañías cupríferas. Dice que para el año de 1950 se calcula una producción de 761 millones de libras o sea, 346 mil toneladas; para 1951, serán 812 millones de libras, equivalentes a 368 mil toneladas; para 1952 será de 877 millones de libras, o sea, 388 mil toneladas...

Los diputados señores Castro y Alcalde interrumpen para hacer un alcance, preguntándose que todo esto deberá estar en relación con los consumos en el mercado mundial, y que un factor importante será el poder de absorción de nuestra producción por dichos mercados.

El señor Alcalde expresó que las compañías tienen mayor interés en vender el cobre elaborado obteniendo por ello altos precios y que no les importa el bajo precio de la materia prima.

El señor Claro Velasco respondió que existe un problema al respecto: las empresas productoras de cobre en el mundo tienen sus propias plantas elaboradoras, que son protegidas con barreras aduaneras y que todo dependerá en el futuro de los acuerdos bilaterales que se suscriban con esos países.

El señor Aldunate consideró incierto y oscuro el porvenir de la industria cuprífera chilena y que, por lo tanto, conviene forzar la obtención de muy grandes beneficios aprovechando la situación mundial actual.

Esta opinión no la compartió el Ministro de Economía, quien expresó que, por el contrario no sólo debe lograr Chile los mejores precios para su cobre sino que intensificar la producción al máximo hasta colocarse en el primer plano de la producción mundial.

Tampoco es pesimista al respecto el señor Puga Vega, quien estima que Chile debe obtener del cobre suyo la participación que le corresponde.

El señor Claro Velasco expresó que las reservas de cobre de nuestro país son las más grandes del mundo, conocidas hasta ahora y una sana y patriótica política del cobre será la de instalar plantas elaboradoras en nuestro país.

Se promovió un debate en que se recuerda el precio del cobre que regía en la última guerra y el precio que tuvo durante la guerra del 14 que fué mucho más alto que este último. El señor Castro expresó su pesimismo no por el futuro del cobre chileno en sí mismo, sino por ese futuro en cuanto a que proviene de un país dependiente.

El señor Claro Velasco, le respondió que en cuanto a lo que se refiere a la soberanía nacional ella estará siempre a salvo mediante sus resortes constitucionales.

Luego el señor Pizarro Cabezas anotó que en el convenio suscrito con Estados Unidos se ha tomado en cuenta la producción de cobre de las grandes empresas, descuidándose el de la mediana y pequeña minería, pero el Ministro le respondió que está en un error, pues en el convenio en referencia se le ha dado especial importancia al cobre de la pequeña y mediana minería, tanto en lo que se refiere al precio como a la producción. En esto último anunció que vendrán técnicos para ponerse a las órdenes de los técnicos chilenos para intensificar la producción de la pequeña minería y proporcionarle las maquinarias y la ayuda que necesita.

Respondiendo a otras interrupciones, el Ministro, finalmente, expresó que están tomadas todas las medidas para el aumento de la producción cuprífera. Pero las compañías han planteado desde hace años, que para ello es necesario resolver el problema de los costos. Esto tiene relación con el problema que plantea el sistema tributario aplicado a las compañías que tiene dos aspectos: a) directo y b) indirecto. Existe la idea de ir a una modificación de este sistema, especialmente en lo que se refiere al dólar preferencial, permitiendo a las compañías que liquiden sus dólares en el mercado libre y compensándose el Fisco, con la ampliación de un aumento de la tributación sobre el cobre. Se levantó la sesión.

GOBIERNO CONOCE BIEN PROBLEMA MAGALLANICO

"El Gobierno también conoce los problemas de Magallanes y el proyecto de ley que crea la Administración General de Aysen, estoy seguro, resguarda los intereses de la provincia y, sobre todo, los del país por encima de los eternos intereses creados", expresa el Ministro de Tierras, señor Ignacio Palma, en la respuesta dirigida al presidente del Partido Regionalista de Magallanes. Este había enviado una comunicación telegráfica al Presidente de la República, en la que se objetaba ese proyecto, calificándolo como "atentatorio para las aspiraciones y derechos de los habitantes de Magallanes". Se pedía que S. E. rechazara la iniciativa, porque "un proyecto de tanta trascendencia debía ser cuidadosamente estudiado por una comisión especial, que conociera la realidad magallánica".

Una copia de este telegrama se hizo llegar al señor Ignacio Palma.

REUNIONES CIENTIFICAS

SOCIEDAD MEDICA DE SANTIAGO. — Celebra sesión hoy, a las 22 horas, con la siguiente tabla:

1.— "Investigaciones sobre el complejo auricular en el electrocardiograma", doctor Desiderio Gross.

2.— "Cáncer de la laringe", profesor Juan Barroilhet. (Clínica de otorrinolaringología, Hospital San Vicente).

SOCIEDAD CHILENA DE CIRUGIA PLASTICA Y REPARADORA. — Sesionará hoy a las 19 horas, en Merced 565, con la siguiente tabla: Cuenta del Directorio; Fisuras Palatinas, doctor Sergio Vidaurre C., y Resección de la diafisis Humeral; trasplante de peroné, doctor Alberto Rahausen.

SOCIEDAD CHILENA DE DERMATOSI - FILOLOGIA — Hoy a las 10 horas se efectuará la reunión en el Hospital San Luis, con la siguiente Tabla:

1) "Pénfigos foliáceos y papilomatosis generalizadas": doctores Yáñez y Mujica.

2) "Casos de Pénfigos crónicos tratados con Cortisona": profesores Prunés, Wainstein y Hevia y doctores Lamas y Alarcón.

3) "Enfermedad de Duhring": profesor Prats y doctor Valsman, en colaboración con el profesor Jaramillo (Estudio Histopatológico).

4) "Lupus Eritematosos diseminados tratados con Cortisona": profesores Prunés y Hevia y doctor Ig. González Díaz.

5) "Mordedura de araña": profesor Prats y doctores Valsman y Bertin (Cátedra de Parasitología profesor Neghme: Epidemiología del aracnoidismo cutáneo).

6) "Psoriasis" (caso clínico): doctores Castellón y Beragallo.

7) "Urticaria Pigmentosa": profesores Prunés y Wainstein y doctor Ig. González Díaz.

¡¡REPARTO DE LECHE!!

"SOPROLE"

De acuerdo con lo que informamos anteriormente, desde hoy comenzaremos a entregar los títulos de las acciones suscritas y pagadas hasta el 31 de marzo último.

Volvemos a advertir al público que es necesario retirar estos títulos, a fin de acreditar el derecho a tener leche en su casa, diariamente y sin racionamiento. Rogamos cumplir con este trámite antes de la próxima iniciación del reparto a domicilio.

Como lo hemos indicado antes, la entrega de títulos se efectúa todos los días en nuestras oficinas del Centro:

AGUSTINAS 1070, Oficina 318

El público que aún desee adquirir la preferencia en la distribución de leche, puede hacerlo en:

1.o— PLANTA PASTEURIZADORA, Diagonal Santa Elena 2605, teléfono 50573.

2.o— GERENCIA Y secretaría de PRODUCTORES DE LECHE, San Borja 1305, teléfonos 92747-95537.

3.o— OFICINA CENTRAL, Agustinas 1070, oficina 318, teléfono 68070.

4.o— A LOS SECTORISTAS autorizados con tal objeto.

SOCIEDAD PRODUCTORES DE LECHE S. A.
"SOPROLE"

Se multiplican comités en favor de P. Alfonso

(De la Secretaría de la candidatura)

La candidatura a la Presidencia de la República, viene ocupando preferentemente la atención de todas las asambleas radicales donde, desde hace cerca de un año, se ha venido recabando la adhesión de los asambleístas en favor de alguno de los candidatos que empezaron entonces sus trabajos preelectorales.

Sólo a contar desde la última Convención radical celebrada en Viña del Mar, fué lanzado el nombre de don Pedro E. Alfonso como precandidato radical a la Primera Magistratura de la nación; y desde ese momento estos trabajos tomaron un auge espectacular, tanto por el número de parlamentarios que han adherido al señor Alfonso —9 senadores y 12 diputados— como por la formación de comités en casi todas las asambleas del país, desde donde, según lo informa la secretaría general de esta campaña, se han recibido adhesiones individuales que permiten ya anunciar un triunfo muy significativo al señor Alfonso.

A las numerosas listas de esos comités, publicadas hasta la fecha, se nos han proporcionado los siguientes:

COMITE DE MAULLIN. — Presidente honorario, señor Carlos Pincheira; presidente, señor Salvador Sierpe; vicepresidente, señor Onofre Aguila; secretario general, señor Raúl Santibáñez; tesorero, señor Oliverio Miranda; directores, señores Manuel Miranda, Benjamín Gómez, Mustafá Essedin, Pedro Igor, Florentino Vargas y Edgardo Saraos; propaganda, señor René Glade H.

COMITE DE LA LIGUA. — Presidente honorario, diputado señor Alejandro Pizarro Herrera; presidente, señor Armando Garay Fernández; vicepresidente, señor Pedro Jelvez Rojas; secretario, señor Rodolfo Ruffat Tagle; prosecretaria, señorita Ema Sánchez Labra; directores, señoras Margarita Fernández Pérez y Rosa Delgado; señores Francisco Javier Ramírez, Alfredo Astorga y Armando Estay Chacana.

COMITE DE LOS MUERMOS. —Presidente, señor Osvaldo Bustamante; vicepresidente, señor Nemesio González; secretario general, señor Waldemar Ritter; directores, señores José Munzenmayer y Alberto Hernández.

COMITE DE CHIGUAYANTE.— Presidente honorario, señor Emilio Miguel Bonilla; presidente, señor Osvaldo Urra Zúñiga; vicepresidentes, señores Baudilio Palacios Aránguiz y Enrique Sepúlveda Sandoval; secretario general, señor Salvador Figueroa Cárcamo. Comité femenino, señoras Alejandrina Salgado M. de Pincheira, Estela Conejeros Conejeros, Luzmira Sepúlveda Sandoval, Delia del C. Avila Rojas, Luz Delia Torres Retamal, Blanca Mellado Mellado, Mercedes Tapia Contreras y Lidia Torres Conejeros. Directores, señores Ramón Becerra Gacitúa, Miguel Vallespir Lisazú, Luis H. Maldonado Roa, Carlos Hewith González, Vicente Buje Mellado, Arturo Ríos Salgado, Ostavio Anabalón Holmazábal, Salvador Salazar Contreras, René Torres Retamal, Domingo Reyes Rodríguez, Edilio Cid Cid, Víctor M. Pineda Cumplido, Alfonso Inzunza Inzunza, Humberto Inostroza Inostroza, Pedro Ambiado Ambiado, Juan Luengo Ruiz, Ramón Montecinos Montecinos, Amador Albornoz Jara, Pascual Rodríguez Arroyo, Manuel Lagos Arroyo, Pedro Tapia Basualto, Juan Sagardia Arriagada; Francisco Bello Araneda, Roberto Pincheira P.; Segundo Sepúlveda Sandoval, Elizardo Romero Acuña, Francisco Cifuentes Cifuentes, Germán Ogaldo Villagrán, Alberto Sepúlveda Sandoval, Pedro Quezada Zúñiga, Francisco Bello Araneda, José Hugo Peña Aguilera, Adomisio Sandoval Sepúlveda, y Arturo Solar Montecino.

"Mantendré mi pre-candidatura en forma irrevocable", expresa Don Luis A. Cuevas

"EL SECTOR QUE ME APOYA NO ACTUA CON AFAN PERSONALISTA", DICE EL RECIO LIDER RADICAL

"Jamás he pensado renunciar a mi precandidatura. Tardé en aceptarla, no obstante tener una base de sustentación más poderosa que la de mis contendores. Mi decisión de ser precandidato es, por consiguiente irrevocable"— afirma en una enérgica declaración pública que hiciera anoche el precandidato del radicalismo a la Presidencia de la República, don Luis Alberto Cuevas.

Después, ratificando plenamente su decisión inquebrantable de representar al Partido Radical y la Izquierda en los próximos comicios presidenciales, expresa el más alto personero de esa colectividad política:

—"Los verdaderos radicales, incluídos los que eventualmente actúan como adversarios, no pueden dudar de estas afirmaciones, porque saben que soy refractario al uso de la maniobra o el engaño como armas políticas. Pueden, pues, los que propugnan el fracaso de mi precandidatura por medios tan menguados, proseguir en su artera labor de mixtificación. Perderán su tiempo y su esfuerzo. Ya no les creerá nadie".

Don Luis Alberto Cuevas, el más alto personero del Partido Radical, que ha sido proclamado candidato a la Presidencia de la República por los organismos de base de esa poderosa colectividad política. El líder máximo del radicalismo ha iniciado una jira política nacional de sesenta días, invitado calurosamente por todas las Asambleas del Partido.

TEXTO DE LA DECLARACION

—"Desde hace varios días los interesados en provocar de cualquier modo el fracaso de mi precandidatura —convencidos tal vez de que por las vías del engaño, de la difamación o de la injuria no alcanzarán su tortuoso designio — han echado a rodar el rumor tendencioso de que no participaré en la elección interna que el radicalismo llevará a efecto en la primera quincena de agosto próximo, pues, con anterioridad a ella, renunciaré y procuraré sumar mis partidarios a los de don Pedro Enrique Alfonso. Dicho de otro modo, se me quiere hacer aparecer en el desmedrado papel de anzuelo o instrumento de otra precandidatura.

Uno que otro órgano de prensa y algunas emisoras radiales han sido sorprendidas o se han prestado, consciente o inconscientemente, de altavoces, para repetir y propagar esta falsa especie.

Ahora bien, como este embuste sigue difundiéndose con estudiada pertinacia y han conseguido despertar la inquietud, el temor y hasta la decepción en algunos de mis partidarios provincianos, me veo en la obligación de hacer un desmentido público y categórico para contrarrestarlo con la eficacia que el caso aconseja.

NO HA PENSADO RENUNCIAR

Declaro, por tanto, del modo más terminante y enfático, que jamás he pensado renunciar a mi precandidatura. Tardé en aceptarla, no obstante tener una base de sustentación más poderosa que la de mis contendores, precisamente porque no deseaba adoptar una decision de la que más tarde pudiera arrepentirme. Mi decisión de ser precandidato es, por consiguiente, de carácter irrevocable. La mantendré, pese a la conjetura organizada en mi contra, hasta el término del proceso de la elección interna, con la inalterable firmeza que he demostrado durante más de treinta años en el seno del radicalismo.

Los verdaderos radicales, incluídos los que eventualmente actúan como adversarios, no pueden dudar de estas afirmaciones, porque saben que soy refractario al uso de la maniobra o el engaño como armas políticas. Pueden, pues, los que propugnan el fracaso de mi precandidatura por medios tan menguados proseguir en su artera labor de mixtificación. Perderán su tiempo y su esfuerzo. Ya no les creerá nadie.

Aquí debieran concluir estas declaraciones, que reflejan mi voluntad de luchar hasta el fin. Sin embargo, estimo indispensable añadir una relación sumaria de las razones que me movieron a aceptar, tras largo asedio de mis amigos y partidarios, la precandidatura de que se trata.

CARECE DE AMBICION POLITICA

He dicho en más de una oportunidad, obligado por circunstancias apremiantes, que carezco de ambición política. Creo haberlo probado permanentemente, en el desplazamiento de muchos años, prestando espontáneamente mi colaboración a los mejores hombres del partido, sin solicitar jamás nada para mí. Nadie podrá enrostrarme que le haya solicitado su apoyo para satisfacer alguna apetencia de encumbramiento o de mando. Si alguna vez he ocupado transitoriamente altas posiciones administrativas o políticas, casi siempre de difícil y arriesgado desempeño, ha sido por imposición de mi partido. Cumplidas las misiones específicas que me llevaron a esas posiciones, he hecho voluntaria dejación de ellas. Así he satisfecho una inexorable tendencia de mi espíritu hacia el goce de la más amplia libertad. No me agrada sentir sobre mí la tutoría de un sector partidista, ni mucho menos la tiranía de un electorado. Si, por excepción, he debido tolerarlas en alguna oportunidad, sólo ha sido porque mi conciencia de leal servidor del radicalismo me ha indicado que era mi deber sobrellevarlas.

COLABORACION DESINTERESADA

Fiel a los dictados de mi espíritu, siempre he estado dispuesto a coadyuvar a la exaltación de los correligionarios que, a mi juicio, han representado en determinados momentos los mejores exponentes del radicalismo para asumir la pesada responsabilidad de gobernar. Mi apoyo ha sido firme y desinteresado. Jamás he puesto precio a mi colaboración. De este modo, después de haber contribuído, creo que con alguna eficacia, a la elección de don Gabriel González Videla a la Presidencia de la República, mi sentido del deber me indicó que su sucesor debía ser mi entrañable y malogrado amigo don Alfredo Rosende Verdugo. Una vez vencida la resistencia que nos opuso su modestia, debidamente autorizado por él, organicé su campaña electoral, esperanzado y fervoroso. Por desgracia, cuando el señor Rosende ya era saludado, no sólo por sus parciales, sino por el país, como el candidato indiscutible del radicalismo en los comicios presidenciales de 1952, se extinguió inesperadamente su vida ejemplar.

SUCESOR DE ROSENDE

En estas dolorosas circunstancias, fuí instado por los más fieles y combativos sostenedores del señor Rosende para sucederlo. Es sabido que me negué a ello, porfiadamente. Empero, ante su tenaz insistencia, hube de ceder.

No debo ocultar las razones que me movieron a ceder.

Existe en el partido un sector considerable que, desde hace más de veinte años, viene bregando tesoneramente por hacer del radicalismo una auténtica fuerza política de vanguardia que, con sujeción estricta a los cánones democráticos, nos conduzca hacia un régimen socialista en que el Estado sea la fuerza rectora y organizadora de todas las actividades de la nación.

Fué este sector el que hizo valiente oposición al gobierno del General Ibáñez, en circunstancias de que la Junta Central de la época claudicó lamentablemente, y el que, en sucesivas Convenciones, elevó al grado de postulado inviolable del partido el repudio cerrado a toda clase de dictaduras, civiles o militares.

POSICION DE IZQUIERDA

Fué este sector el que en la Convención de 1931 obtuvo, a pesar de la repulsa de los viejos radicales individualistas, que el partido aprobara, entre otras, las declaraciones "de que el régimen capitalista debe ser reemplazado por un régimen en que los medios de producción sean patrimonio de la colectividad, y el principio individualista sea reemplazado por el de solidaridad social"; de "que como medio de llegar a este cambio de régimen social, el radicalismo preconiza el proceso evolutivo, debiendo comenzarse por la expropiación, a justo precio, de los grandes medios de producción, hasta obtener que todos éstos sean patrimonio de la colectividad"; de "que siendo una realidad la lucha de clases, el radicalismo, frente a esta lucha, está de parte de los asalariados", y de "que la plena libertad no existe mientras no se posea la libertad económica, y, como las clases asalariadas no cuentan con ésta dentro del actual régimen capitalista, el radicalismo reconoce en la organización sindical un medio de obtenerla".

Fué este mismo sector el que en las Convenciones de 1933 y 1944 consiguió acentuar los postulados socialistas ya transcritos, que en ambas oportunidades volvieron a sufrir rudas arremetidas de parte de los viejos correligionarios de mentalidad individualista.

Fué este mismo sector el que, consecuente con tales postulados, tomó contacto con los partidos y fuerzas populares, a fin de formar con ellos un sólido bloque que permitiera organizar un gobierno de franca izquierda, hasta conseguir que el partido, en la Convención de 1937, acordara su retiro del gobierno coalicionista de don Arturo Alessandri y pasara a ser el eje de la nueva combinación política que se denominó Frente Popular, que un año después permitió la exaltación al poder del Excmo. señor don Pedro Aguirre Cerda.

TRADICION DE AVANZADA

Fué este mismo sector el que, a partir de 1942, se opuso tenazmente a que el Excelentísimo señor Juan Antonio Ríos buscara la colaboración de grupos políticos de derecha, por cuanto en esa época se presentó al radicalismo y a la izquierda la única oportunidad de regir al país con franco criterio de avanzada, toda vez que existía mayoría izquierdista en ambas ramas del Congreso Nacional, lo que hacía posible el cumplimiento integral del programa ofrecido al pueblo en la memorable jornada electoral de octubre de 1938.

Fué este mismo sector el que en la Convención de Concepción, de 1944, criticó con acritud al Excmo. señor Ríos por desperdiciar la única oportunidad que se ha presentado de organizar un gobierno de exclusiva izquierda, y el que, meses más tarde, como sostenedor del Primer Consejo Ejecutivo Nacional, que presidió don Alfredo Rosende, obtuvo el retiro del partido del Gobierno por considerar que el mandatario mencionado desviaba la línea de izquierda, fijada por dicha Convención.

Fué este mismo sector el que hizo triunfar en la lucha interna de 1946 a don Gabriel González Videla, como candidato a la Presidencia de la República, y el que poco después, en unión con fuerzas de izquierda exclusivamente, obtuvo para él la primera mayoría en la elección popular, a pesar de la defección de un considerable sector de correligionarios que prefirió prestar su apoyo a un candidato liberal.

SACRIFICIO DOLOROSO

Fué este mismo sector el que días más tarde, frente al hecho adverso de que el señor González Videla no contara en el Congreso Nacional con el número suficiente de votos para ser elegido Presidente de la República, debido a la defección del sector rebelde a que me he referido, afrontó la impopularidad e hizo, con singular entereza, el gran sacrificio doctrinario de buscar la colaboración de un sector de la derecha para consolidar la reciente elección popular, con la convicción de que la pérdida del poder en esa oportunidad habría significado el retorno integral de la derecha al Gobierno del país y, por ende, retrogradar a un estado de cosas que se consideraba definitivamente superado.

Por último, ha sido este mismo sector, en el cual me he contado siempre, el que con verdadero espíritu de sacrificio e innegable patriotismo ha estado procurándole asistencia y cooperación constantes al actual Jefe del Estado, que ha debido gobernar en las más difíciles circunstancias, pero procurando que sistemáticamente fuera buscando la posibilidad de distanciarse de las fuerzas de derecha, a fin de poder llegar, tras un laborioso proceso de liberación, a constituir una combinación política como la actual, promisoria de un nuevo y fuerte gobierno de izquierda si se logra que las fuerzas socialistas y otras fuerzas de avanzada, dejando de manos recelos, desconfianzas y recriminaciones, se decidan a prestar leal y útil colaboración.

RUTA PROGRESISTA

Pues bien, este sector, que en el curso de tantos años ha sido el que ha marcado la ruta progresista, y constituyó, en su oportunidad, el más firme apoyo de don Alfredo Rosende, es el que me ha proclamado pre-candidato porque no se siente representado por los correligionarios que se dicen personeros de la corriente que se ha auto-denominado "doctrinaria" dentro del partido. El que alguno de esos pre-candidatos hayan sido dirigentes o miembros de la Junta Central de 1927, que claudicó vergonzosamente ante el gobierno dictatorial del señor Ibáñez, que guardó un silencio encubridor frente al atropello de las libertades públicas, que contempló impasible el encarcelamiento o el ostracismo de nuestros mejores valores combativos, y disolvió implacablemente a las asambleas que protestaron por estos desmanes; el que algunos de ellos hayan aceptado sinecuras y disfrutado de investiduras parlamentarias otorgadas por la dictadura, y no por la democrática voluntad del pueblo; el que ninguno de ellos haya contribuído jamás, en ninguna de las Convenciones citadas, a la implantación de los principios socialistas que hoy constituyen la médula de nuestro ideario político; el que algunos de ellos hayan sido los más serios opositores a que el radicalismo abandonara los gobiernos de coalición para pasar a ser el timonel del Frente Popular, que puso término al reinado absoluto de la derecha y exaltó al poder a nuestro partido para realizar una obra de liberación económica que, pese a todos los obstáculos que la han retardado o desnaturalizado, ha sido beneficiosa y fecunda para el interés nacional; el que esos pre-candidatos hayan gozado de es-

pectables posiciones ad
trativas en todos los re
nes, por opuestos que e
hayan sido, y que para
perderlas o arriesgarlas
ausentaran deliberada
del país en vísperas de
más grandes contiendas
ha sostenido la izquierda
jo la égida del partido,
mantuvieran, pasivos e i
rantes, dentro de sus p
canonjías, ajenos a la
sión combatiente del ra
lismo, esperando la hora
la decisión para sumarse
diferentemente al vence
cualquiera que éste fuera
que algunos de ellos ha
contribuído positivamente
que uno de los Presidentes
dicales no se desvincular
sector derechista que m
sus posibilidades de acci
beneficio de los postulado
la izquierda, perdiéndose
este motivo la única ho
telar que ésta ha tenido
ra realizar su programa
redención económica y
greso social, error inm
que retardará por largo
po el cumplimiento de
hondo anhelo de n
pueblo, ya que será muy
cil que en nuestro aco
político vuelvan a prese
se, en auspiciosa congru
las circunstancias de un
vo mandatario radical y
una combinación de pa
afines con claras mayor
el Parlamento; el que
nos de esos pre-candi
en ocasiones memorables
que el partido ha debido
resguardo de sus princ
romper relaciones con el
fe del Estado y alejarse de
tareas gubernativas,
desacatado la orden de
nunciar a los cargos mi
riales, que sólo pudieron
canzar al amparo del pa
y preferido ser expulsados
sus filas, demostrando así
no supieron ser fieles gu
dores de la fe jurada a
causa del radicalismo;
algunos de ellos, como m
bros de una Convención
mo miembros del Consejo
cutivo Nacional o como
lamentarios del partido
pués de haber prestado
aprobación a decisiones
damentales de dichos o
nismos directivos, y de
contribuído eficazmente
aplicación, hayan con
do sistemáticamente a
nas asambleas en que p
minan elementos inconf
tas a eludir su cuota de
ponsabilidad y a criticar
lealmente esas mismas
siones, con el pequeño o
vo de conquistar prosél
el que —por fin— todos
hayan alentado o, por lo
nos, permitido que una
te de nuestros correligi
rios que les son adictos
yan contribuído, desta
inconscientemente, a
mentar la leyenda negra
los enemigos del partido
ido creando en su to
sabiendas de que con ello
cultaban su marcha y le
ban obstáculos casi ins
bles para su mantenim
como fuerza rectora de la
lítica chilena, han hecho
el sector que generosa
me sostiene y estimula,
acaba de demostrar su
portancia y poderío en la
ciente Convención de
de modo cierto e inobje
no quiera depositar su
fianza en ellos e insis
que un radical modesto
mo yo, que no puede ex
otros títulos que su pr
voluntad de servir y su
alterable fidelidad al p
do, sea su pre-candidato.

REALIZACION DE IDEA
PRINCIPIOS

Debo agregar que la
yor parte de mis sosten
res fué la que en la re
te Convención de Viña
Mar abogó por la derog
de la Ley de Defensa de
Democracia y restab
miento de la Ley de Se
dad Interior del Estado,
damente modernizada y m
rada. Si esta iniciativa
prosperó, fué porque los
tidarios de los demás
candidatos no la apoyaron
el momento en que fué
tida a votación en la se
plenaria respectiva. De
circunstancia dimana
razón por la cual mis
nedores no han estado
puestos a apoyar la pre
didatura de don Pedro E
que Alfonso, no obstante
conocer en él a uno de
demás meritorios valores
partido.

De lo dicho fluye q
sector que me apoya no
sigue una mezquina final
personalista, sino que, p
contrario, me ha acogido
que cree que constituye
garantía necesaria para l
fensa y realización de
y principos que constit
la razón de ser del radi
mo. Dentro de poco, da
conocer el programa de
ción que contendrá esas
y principios.

Mis amigos y partida
pueden, pues, tener la c
za de que están sosteni
a un personero que ab
lo mismo que en todas
etapas de su vida política
rá prenda de seguridad
ra la continuación de la
innovadora y fecunda
han venido desarrollando
rante tantos años, esfor
y victoriosamente, dentro
nuestra colectividad.

Me mantendré en la lu
hasta la decisión final,
vacilaciones ni titubeos.

Sólo la democrática m
ría del partido será la
en agosto próximo diga s
tima y suprema palabra.

Comisión estudiará reformas a la Ley de Defensa de la Democracia

Fué nombrada ayer por el CEN radical

Bajo la presidencia del senador don Eleodoro Enrique Guzmán y con asistencia de los consejeros señores Humberto Aguirre Doolan, Ventura Anrique, Francisco Galdames, Washington Bertrand, Arnoldo Keim, Jorge Salamanca, Desiderio Arenas, David Stichkin, Moisés Rojas y Hernán Leigh, celebró ayer sesión extraordinaria el Consejo Ejecutivo Nacional del Partido Radical.

En virtud de la petición formulada por los consejeros radicales de la Caja de Empleados Particulares, se acordó instruir a la mesa directiva a fin de que gestione el veto, por parte de la Dirección General de Previsión Social, del acuerdo del Consejo de dicha Caja que fija como precio de venta de las casas de la Población Tobalaba su valor de reposición.

Se acuerda confirmar en sus cargos a todos los miembros que constituían anteriormente el Consejo Técnico del partido, integrándolo, además, con las siguientes personas: Señores Antenor Rojo, Manuel Torres y Fortunato Larenas. Para las Comisiones de Economía, Educación y Asuntos Municipales y Administrativos, respectivamente.

Se designa una comisión integrada por los señores David Stichkin, Hernán Leigh y Washington Bertrand, a fin de que revise el proyecto de reglamento para la elección del delegado al CEN, de los regidores radicales redactado por el jefe del Departamento Electoral, e informe sobre él al CEN en la próxima sesión.

Se acuerda fijar el domingo 10 de junio, como fecha para la elección de los Consejos Provinciales, del Consejo Nacional de Organización Femenina y de los tres delegados al Consejo Nacional por la provincia de Santiago y del delegado por la provincia de Coquimbo al mismo organismo.

Se acuerda efectuar en la próxima sesión el sorteo de los miembros del Tribunal Supremo del partido.

Se acordó designar una comisión que se encargará de estudiar las reformas que deben introducirse a la Ley de Defensa de la Democracia, en virtud del acuerdo pertinente de la Convención. Dicha comisión quedó integrada por las siguientes personas: Humberto Alvarez Suárez, Galvarino Moreno, Carlos Melej, Justiniano Sotomayor, Alfredo Larraín Neil, Eugenio Velasco Letelier y Dr. Hermes Ahumada.

Se acordó enviar en informe al Consejo Técnico y al Departamento Electoral el proyecto de reforma de la Ley de Elecciones, redactado por los partidos de Gobierno.

Se reconocieron las nuevas Asambleas de Choshuenco, provincia de Valdivia y de Tucapel, provincia de Ñuble.

Se amplió hasta el 31 de mayo, el plazo que tiene para informar la comisión investigadora de la participación que pueda haber cabido a algunos radicales, en la gestión de la Sociedad Explotadora de la Exposición de Ferrocarriles, Industria y Comercio.

LA DERECHA LAMENTA QUE CONSERVADORES NO VAYA A SU CONVENCION DE JULIO

Los presidentes de los Partidos Liberal, diputado Hugo Zepeda, y Conservador Tradicionalista, senador Joaquín Prieto Concha, enviaron ayer una comunicación al presidente del Partido Conservador, senador don Manuel Muñoz Cornejo, en la que lamentan que "el Partido que preside, haya desestimado una invitación (se refieren a la participación en la Convención Presidencial de Derecha), inspirada en los más altos intereses patrióticos".

Añaden que se consideran en el deber de llevar adelante la Convención, "porque estamos ciertos de que todo retardo no hará sino aumentar los peligros que se ciernen sobre nuestra Democracia".

En el texto de la comunicación, la oposición abunda en conceptos de doctrina y patriotismo, y respecto de la exclusión que ellos hicieron en la invitación de Falange Nacional, dicen: "Debemos manifestar a Ud., que nuestra invitación no fué extendida a dicha colectividad, porque —según ellos —sus últimas actuaciones la hacen aparecer en una posición de abierta pugna con nuestros principios y aspiraciones", esto es, la política del individualismo económico denunciada por Falange, en la memorable sesión en que la Cámara rechazó la acusación contra el Ministro de Economía, presentada por haber requisado la Compañía de Refinería de Azúcar de Viña del Mar.

Luego declaran que la contrainvitación formulada por el Partido Conservador la interpretan como que no debe excluirse al Partido Radical de toda acción encaminada a aunar las fuerzas auténticamente democráticas, y dicen al respecto que "la política de restauración nacional a que aspiramos no puede ser realizada con ese Partido".

Confían, finalmente, en que "el desarrollo de los acontecimientos permitirá salvar los obstáculos que hoy los separan de los conservadores".

CINCO PROVINCIAS RECORRERA MARCIAL MORA: PARTIO AYER

Ayer se dirigió a Parral el precandidato presidencial don Marcial Mora Miranda, acompañado de los diputados señores Luis Bossay, Julio Durán, Orlando Sandoval y del vocal del CEN Radical, don Julio Carrasco.

El señor Mora fué recibido a las 19 horas por la Asamblea Radical de Parral, que celebró, con este motivo, una sesión especial con asistencia de la casi totalidad de los asambleístas. Hizo la presentación del candidato en elocuentes términos, el presidente de la Asamblea don Alfonso Albornoz H. y hablaron a continuación el abogado don Juan Parada a nombre del comité provincial de su precandidatura; el regidor don Joaquín Morales Rodríguez y los diputados señores Luis Bossay y Orlando Sandoval y el vocal del CEN, señor Julio Carrasco. Terminado el acto, el señor Mora y comitiva concurrieron a una manifestación que congregó a todos los radicales de Parral, después de lo cual continuaron viaje directo a Chiloé, desde donde iniciarán una jira que abarcará las provincias de Chiloé, Llanquihue Osorno, Valdivia y Cautín. El diputado don Julio Durán representante radical por esta provincia, esperará al señor Mora en Temuco, organizando los actos para una extraordinaria recepción que le hará el radicalismo de la ciudad de La Frontera.

JUVENAL HERNANDEZ J., VISITARA PROVINCIAS DEL CENTRO EN BREVE

Apenas llegado de una jira por las provincias del centro y sur del país, el señor Juvenal Hernández, precandidato radical a la Presidencia de la República ha programado una nueva jira a las provincias de Valparaíso, Aconcagua y Coquimbo.

En efecto, el señor Juvenal Hernández parte el 21 de mayo, para encontrarse, a las 12 horas, en Calera, a fin de concurrir a una sesión de la Asamblea de esa localidad. A las 17 horas, de ese mismo día, concurrirá a otro acto similar en San Pedro, y a las 20 horas, estará presente en una Asamblea de Limache.

CITACIONES POLITICAS

ASAMBLEA RADICAL DE QUINTA COMUNA. — Celebra sesión hoy a las 21.30 horas. Asumirá sus funciones la mesa que preside el señor Edmundo Pérez Rebolledo. Dará una charla el regidor don Luis Ugarte.

JUVENTUD RADICAL DE SANTIAGO. — Invita para hoy a las 21 horas, en el local de la Sexta Comuna, Recoleta 291, a organizar la Juventud Provincial, a fin de pronunciarse de la elección de Consejo Ejecutivo Provincial.

ASAMBLEA RADICAL DE SEGUNDA COMUNA. — A las 21 horas de hoy, en Catedral 2208, dictará una conferencia sobre "Estabilización de Precios y Salarios, el profesor de Economía señor Luis Escobar.

ASAMBLEA RADICAL DE LA DECIMA COMUNA. — En su última sesión ordinaria, esta asamblea aprobó, por unanimidad, la cuenta del ex presidente don Ramón Alarcón Díaz.

AGRARIOS ACEPTAN IR A CONVENCION DE LA OPOSICION

Bajo la presidencia del senador don Jaime Larraín celebró sesión ayer la Junta Ejecutiva del Partido Agrario Laborista nombrada en la reciente reunión de Temuco. La reunión se realizó en una de las Salas del Senado. Se acordó enviar una carta a las directivas de los partidos Liberal y Tradicionalista aceptando la invitación para concurrir a la Convención Presidencial de Derecha, que se realizará el 14 de julio próximo. Se designó a los vicepresidentes, diputado Andrés Contardo y José Carril, para que se pongan en contacto con los delegados de los partidos Liberal y Tradicionalista a fin de redactar las bases de la Convención. El senador Larraín dijo a la prensa que más adelante se estudiará una presentación al Director del Registro Electoral reclamando la paternidad del PAL. El Partido funcionará ahora en San Antonio 79.

La respuesta a Liberales y Tradicionalistas fué entregada en la noche a la prensa, y en ella, después de aceptar la invitación se refieren los agrarios al estado político que se observa en el país señalando que "las agrupaciones políticas que inspiran sus principios en la civilización cristiana de occidente debieran sin excepciones ser invitadas con insistencia a esta reunión".

PROFESORES PREPARAN HOMENAJE A HERNANDEZ

Se siguen recibiendo adhesiones para el almuerzo que el profesorado le ofrece al precandidato presidencial señor Juvenal Hernández, el sábado próximo, en el "Centro de Estudios Radicales", Compañía 1488.

La Comisión Organizadora está ultimando los preparativos de esta gran manifestación y comunica al profesorado que puede retirar sus adhesiones en el local indicado.

En este almuerzo hará uso de la palabra el señor Juvenal Hernández, dando cuenta de su jira por el país.

PARTIO AL SUR EL CANDIDATO DOCTRINARIO

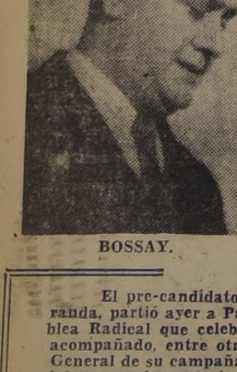

BOSSAY.

MORA.

DURAN

El pre-candidato a la Presidencia de la República, don Marcial Mora Miranda, partió ayer a Parral, en donde fué recibido entusiastamente por la Asamblea Radical que celebró sesión plenaria con este objeto. El señor Mora viaja acompañado, entre otros, de los diputados señores Luis Bossay Leiva, Director General de su campaña, y Julio Durán Neumann, que acaba de reintegrarse a sus labores parlamentarias después de haber concurrido integrando la Misión Chilena a la Conferencia de Cancilleres, de Washington. El señor Mora y el equipo de catorce jóvenes diputados que representan la más importante corriente doctrinaria dentro del radicalismo, continuaron viaje anoche mismo a Chiloé, en donde iniciarán una jira de importancia nacional por cinco provincias y que terminará en una solemne proclamación que todo el radicalismo de Cautín le hará en la ciudad de Temuco, posiblemente el viernes de la semana próxima.

1. Señora María de la Luz Ortúzar de Baker; Susana Montes de Luco; Mimí Arangua de Ortúzar; Teresa Ortúzar de Miquel; Carlos Baker Cifuentes; Rogelio Luco; Raúl Ortúzar Montes; Eduardo Miquel Vial. 2. Ana María Barriga; Iris Ríos; Alberto Laban; Miguel Varech. 3. Patricia Silva Mandiola; Enrique de la Rosa R.; Mariza Rubio R.; Carlos Cortés D.; Adela Silva Mandiola; Antonio de la Rosa R., escuchando a la Orquesta de Los Havana Cuban Boys, a la hora del Dinner Dansant en Waldorf.

BELLAS ARTES

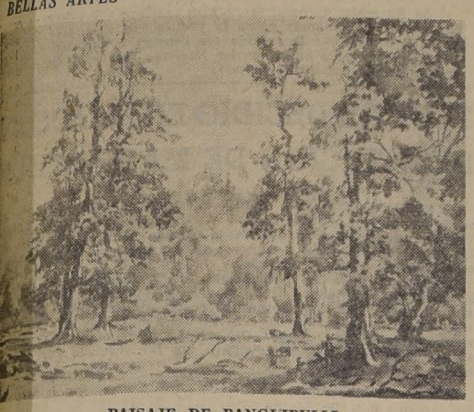

PAISAJE DE PANGUIPULLI

EXPOSICION DEL PINTOR IGNACIO BAIXAS.— Mañana a las 20 horas se clausurará la exposición de acuarelas del pintor Ignacio Baixas, que se exhibe actualmente en la Sala de Arte del Banco de Chile, Huérfanos 972, piso segundo. La obra de este artista se caracteriza por una sobria matización de los elementos plásticos. Tiene una pincelada vigorosa y un agudo sentido de la perspectiva y del color. Busca siempre lo típico en la temática de su expresión, y logra con verdadero acierto conseguir los tonos cálidos dentro de una gama armónica.— La foto muestra el Paisaje "Panguipulli".

HOY, ULTIMA FUNCION DE "EL HOMBRE QUE VINO A CENAR".— Hoy, a las 21.30 horas, en el Teatro Oriente, subirá por última vez a la escena la famosa comedia de Broadway, "El hombre que vino a cenar", de los autores Kauffman y Hart. La obra cuenta con la dirección de John Trevena, figurando como intérpretes centrales John Harvey, Irene Lindquist, Sharen Purviance y Dave Phillips. Las entradas pueden reservarse en el Instituto Chileno-Norteamericano de Cultura.

BOGATUN DE COMBATE.— Se pone en conocimiento de los cadetes que al bogatún de combate del 21 de Mayo concurrirá el último sobreviviente de la gloriosa "Esmeralda", don Wenceslao Vargas. Las tarjetas disponibles deben quedar registradas en la detalla de "El Caleuche", el sábado 19 de los corrientes, a las 11 horas.

ONOMASTICO.— Muy visitada, en su residencia fué la señora Ercilia San Cristóbal de Castro, con ocasión de su onomástico, el domingo último.

ROTARY INAUGURO OBRA EN EL HOGAR DE CRISTO.— Se ha efectuado últimamente la entrega oficial de la obra realizada por el Rotary Club de Santiago en memoria de don Enrique Rosselot, en el Hogar de Cristo.

A este acto concurrieron los representantes del Rotary Club, encabezados por el presidente, don Leopoldo Infante, y fueron especialmente invitados los miembros de la familia del señor Rosselot.

A nombre del Rotary hizo entrega de la obra don Tobías Barros Ortiz, quien, en emocionados términos, recordó la personalidad de don Enrique Rosselot, que fuera destacado miembro de la institución rotaria.

Agradeció la entrega, en sentidas frases, a nombre del Hogar de Cristo, su Director, el reverendo Padre Hurtado.

A COLOMBIA.— Mañana se dirige, vía aérea, a Colombia, para radicarse en Bogotá, la señora Gloria Gallardo de Restrepo, acompañada de sus hijas María Teresa y Carmen Gloria.

HOY FESTEJAN A MALU GATICA.— El Instituto Chileno-Norteamericano de Cultura ofrecerá hoy viernes, a las 13 horas, un almuerzo en honor de Malú Gatica, la brillante estrella chilena que ha sido figura central de películas y grandes programas radiales de Estados Unidos y México. Las inscripciones para esta manifestación se reciben hasta las 10.30 horas de hoy.

NACIMIENTO.— Ha nacido Gonzalo Darío, hijo del señor Hernán Velasco y de la señora María Teresa Merino de Velasco.

ASOCIACION DE ABOGADOS.— En el Club de la Unión se efectuará hoy, a las 21 horas, la comida con que la Asociación de Abogados de Santiago celebra el 12.o aniversario de su fundación. Las adhesiones se reciben en el mismo Club, hasta las 17 horas de hoy.

EN HONOR DEL PRESIDENTE DE LA CORTE SUPREMA. — Mañana se efectuará, a las 13 horas, en el Crillon, la manifestación que ofrecen al señor Gregorio Schepeler los amigos e hijos de Constitución, por su nombramiento de Presidente de la Corte Suprema.

Sabemos que asistirán autoridades de Constitución y personalidades de ese pueblo.

Las adhesiones serán recibidas hasta hoy solamente.

COMIDA DE AMISTAD. — Esta noche, a las 21 horas, se efectuará la "Comida de Amistad", que reúne a los socios del Círculo de Profesionales Hispánicos. Esta comida será precedida por una reunión, que se realizará a las 19 horas, en el mismo Círculo, para conmemorar el décimo aniversario de su fundación.

BAILE DE UNION ESPAÑOLA.— El domingo, a las 22 horas, se efectuará en los salones anexos del Goyescas, un baile extraordinario, con motivo del 54.o aniversario social.

Habrá un programa de variedades y amenizará una buena orquesta. Las invitaciones están a disposición de los socios en la secretaría.

ENFERMOS.— Sigue mejor el señor Abelardo Leteller Castro.

—En la Clínica Alemana fué sometida a una intervención quirúrgica la niñita Eliana Calvo Llanos. Su estado es satisfactorio.

DIPLOMATICAS. — El Secretario Comercial de la Embajada del Canadá, señor Robert M. Dale, y señora, ofrecieron anoche una comida en honor de los señores Eric J. Pulton y John Lightell Cains, representantes del Banco de Montreal, Canadá, a la que asistieron las siguientes personas:

Excmo. señor León Mayrand, Embajador del Canadá; Guy V. Beaudry y señora; Harold N. Burley y señora; John Graham y señora; Joseph F. Dawson y señora; George Mattray y señora; Pedro Castelblanco y señora; Ian Mackenzie y señora; Gerald Smith y señora; F. R. Elton y señora; Carlos Cariola y señora; J. R. Solano y señora, y Mariano Bustos y señora.

FALLECIMIENTO. — A la edad de 72 años, ha dejado de existir la señora Dolores Gómez viuda de Soto, vinculada a respetables hogares de la capital. Sus funerales se efectuaron ayer, en el Cementerio General.

DEL EXTRANJERO.— De Buenos Aires, las señoras Carmen Díaz Humeres de Silva y Teresa Díaz de Urzúa.

—Del mismo punto, el doctor Roberto Viveros y señora Fresia Vargas de Viveros.

EN HONOR DE BENJAMIN SUBERCASEAUX. — Anteanoche se efectuó en el Hotel Crillon la comida ofrecida por el PEN Club de Chile a su vicepresidente, Benjamín Subercaseaux, por la publicación de su magnífico libro "Jemmy Bottom", y donde asistió, en calidad de huésped de honor, Jorge Fernández, escritor ecuatoriano y Encargado de Negocios de su país, por la reciente publicación de su hermosa novela "Los que viven por sus manos". Asistieron los siguientes escritores: Aída de Fernández, Ricardo Latcham, Julio Arriagada, Susana Mardones, Dorothy Hayes, Tereck Traversi, representante del Consejo Británico; Luis Meléndez, Chela Reyes, Maitée Allamand, Ismael Edwards Matte, Juan Guzmán Cruchaga, Raquel de Guzmán Cruchaga, Roberto Aldunate, Mimí Brieba de Aldunate, Patricia Morgan, Jorge Téllez, presidente del Instituto Chileno - Ecuatoriano de Cultura; señora de Traversi, Sady Zañartu, Georgina Durand, Camilo Mori, Enrique Bello, Director de la revista "Pro Arte"; Mario Hubner, Antonio de Lezama, Muricio Fabry, María Benguria, Erneso Boero Lillo, Jaime Errázuriz, Valentina Ruiz, Gustavo Peña, Emilia Rodríguez, Domingo Fuenzalida, Cristina Beldrich, Rosa Alzano, Clara Acuña y Juan Contreras. Hicieron uso de la palabra Benjamín Subercaseaux, Ricardo Latcham, Ismael Edwards Matte y Jorge Fernández. Adhirieron a este homenaje Francisco Walker Linares, Alberto Ostria Gutiérrez, Embajador de Bolivia; Francesc Trabal, Alberto Romero, Hernán del Solar y Carlos Préndez Saldías.

EL SEÑOR CARLOS GARRIDO MERINO.— Dolorosamente ha repercutido en nuestros círculos sociales el fallecimiento del señor Carlos Garrido Merino.

El señor Garrido Merino era muy estimado por su caballerosidad, gentileza y simpatía.

MATRIMONIOS.— El 6 del presente se efectuó privadamente, en Valdivia, el matrimonio de la señorita Estel Aburto Díaz con el señor René Smith Dickinson. Los novios partieron a Mendoza.

—Ayer se efectuó privadamente el matrimonio de la señora Raquel Hevia Ramírez con el señor Darío Sertilio Nicolich.

MATERNIDAD
SEWELL
AVENIDA MANUEL MONTT 1593
Estudios en EE. UU. de Norte América
CONSULTAS de 15 a 20 horas

Abrigos y Chaquetones de Pieles

SIN PIE... y
A SOLA FIRMA!

Esta extraordinaria oferta de
PELETERIA BLANCO ENCALADA
rige para nuestras creaciones en
MOUTON DORE, NUTRIA NEGRA y
NUTRIA CAFE!

PELETERIA BLANCO ENCALADA, la primera en establecer un sistema de Créditos racionales para la adquisición de Pieles Finas, le permite tener este año el abrigo o el chaquetón que ha soñado... ¡tal como ya lo han hecho miles de mujeres elegantes!

¡Reconozca que es una oferta sin precedentes... para que Ud pueda comprar ahora un Abrigo de Pieles de acuerdo con su elegancia

PIELES, el regalo que una mujer nunca olvida!

Publicitas

Peletería BLANCO ENCALADA
PASAJE MATTE 59
(FUNDADA en 1910)

No olvide que tenemos una fórmula de pago para cada bolsillo

Incendio destruye 17 manzanas en Ecuador

QUITO, 17.— (UP).— Un incendio que se extendió a 17 manzanas del sector comercial de la ciudad de Esmeraldas, capital de la provincia costanera, ha destruído diez manzanas y ha adquirido proporciones de una catástrofe nacional, dada la importancia de dicha ciudad, que los habitantes han tenido que abandonar.

El incendio se declaró a las 11.30 horas, hora local, y cuatro horas más tarde continuaba, a pesar de que Quito envió bomberos y material de incendios en aviones comerciales y de la fuerza aérea.

Al oscurecer llegó un avión al aeropuerto cercano, pudiendo aterrizar sin la ayuda de reflectores, debido a la intensidad de las llamas, que iluminaban los contornos. El incendio comenzó en la colina al oriente de la ciudad, de donde se extendió rápidamente a causa del viento.

Aun cuando no se ha podido aún calcular el monto de los daños, se supone que sea extraordinariamente alto. Muchos de los 25.000 habitantes de esta ciudad, a 450 kilómetros de Quito, han quedado sin hogares.

Desde Quito han ido destacamentos militares para ayudar a combatir el incendio y organizar socorros.

La Cruz Roja viajará mañana para prestar auxilio.

SUCESOS DE BOLIVIA COMENTAN LOS DIARIOS DEL CONTINENTE

NUEVA YORK, 17.— (UP).— El New York Times, en un editorial titulado "Bolivia estalla de nuevo", dice que el golpe de Estado de Bolivia tiene el elemento de algo inevitable.

Expresa: "Quienquiera que haya observado la situación en los últimos meses, mientras se acercaban las elecciones presidenciales del 6 de mayo, podría haber augurado problemas. El hecho de que el expatriado Víctor Paz Estensoro lograra la prulalidad, pero no la mayoría necesaria en dichas elecciones, hizo casi seguro que algo extralegal iba a suceder.

"Paz Estensoro, el candidato presidencial casi triunfante, adquirió notoriedad como el cerebro del cruel e implacable régimen de Villarroel, que terminó en sangre en la revolución popular de 1946. El pueblo boliviano mostró entonces que había soportado más allá de lo que puede resistirse, y, sin embargo, hace pocos días, un mayor número de personas votó por Paz Estensoro que por cualquier otro candidato. Parecería como si los bolivianos estuvieran ansiosos de castigo. En realidad, tienen una definida inclinación a la oposición.

"El régimen del Presidente Urriolagoitia fué débil e ineficaz, pero, de acuerdo con el nivel boliviano, decente y correcto. El ex Presidente ha marchado a Chile, y una típica Junta Militar se hizo cargo del Gobierno. Debe esperarse lo mejor, y ojalá venga una clarificación de los sucesos."

MONTEVIDEO, 17 (UP). — Todos los diarios uruguayos comentan desfavorablemente los últimos sucesos ocurridos en Bolivia, en los cuales una Junta Militar se hizo cargo del Gobierno, a pedido del Presidente de la República, Mamerto Urriolagoitia.

El vespertino "Acción" dice: "El camino tomado para impedir que Víctor Paz Estensoro llegara al Gobierno, implantando una dictadura militar, es el más trágico y doloroso equívoco".

"El Diario" expresa: "Siempre habrá militares que desconozcan los pronunciamientos de las urnas, y políticos minoritarios entregados a factores y fuerzas extrapopulares que hagan lo mismo".

"El País" dice que nada justifica el golpe, "porque piénsese lo que se piense del candidato triunfante, el fallo de las urnas debió ser acatado".

"El Debate" manifiesta que "si lamentable y triste es el episodio, grotesca es la argucia con que se quiere defraudar a la soberanía boliviana".

Finalmente, el matutino "La Mañana" dice que "es deplorable el flagrante olvido de la voluntad ciudadana determinado por el cuartelazo de ayer".

BUENOS AIRES, 17 (UP).— El matutino "Democracia", en un comentario en primera página sobre los sucesos de Bolivia, bajo el título "Una Burla al Pueblo", dice:

"En nombre de la democracia, invocada en abstracto como otras tantas veces en episodios similares de América, acaba de cercenarse en Bolivia el proceso constitucional de una elección presidencial recientemente realizada."

Añade que no puede silenciarse la modificación habida, porque ésta "importa olvidar el pronunciamiento popular burlándose al pueblo el derecho inalterable de concretar en los hechos su soberana voluntad".

Concluye diciendo que "cuando se reclama la solidaridad continental frente a un peligro, es previo comenzar por respetar los derechos de las naciones soberanas y los procedimientos imperialistas, como en el caso boliviano, destruyendo la perspectiva y la posibilidad de toda acción solidaria, porque mal podría exigírsele colaboración al pueblo al que se acaba de burlar".

Centro Republicano Español

SANTO DOMINGO 760

Gran almuerzo y baile familiar para el día 21 de los corrientes, en conmemoración de esta fecha gloriosa.

MENU: $ 50.-

Gran Orquesta

Se invita a los señores socios y simpatizantes.

Se reciben las adhesiones en el mismo local.

Prohibió NU el envío de armas a China comunista

Países soviéticos se abstuvieron en la votación

FLUSHING MEADOWS, 17.— (UP).— La Comisión Política de las Naciones Unidas aprobó la prohibición total del envío de armas a la China Comunista y Corea del Norte.

La respectiva ponencia fué aprobada por 45 votos a favor, ninguno en contra y 9 abstenciones, a saber: Afganistán, Birmania, Ecuador, Egipto, India, Indonesia, Pakistján, Suecia y Siria.

El bloqueo soviético, del cual los ejércitos comunistas en Corea obtienen casi todos los materiales bélicos que necesitan, afirmó que la prohibición era una medida ilegal destinada a propagar la guerra y hasta trató de impedir que la Comisión debatiese la ponencia. Como no lo lograra, se abstuvo de participar en el debate y la votación.

Es evidente que Rusia y sus satélites harán caso omiso de la prohibición, la cual será con toda seguridad aprobada por la Asamblea General mañana o el sábado.

Sin embargo, los delegados de los países occidentales dijeron que el principal valor de la medida será cerrar algunas brechas que existen en las restricciones impuestas por el mundo libre al comercio de materiales bélicos con los ejércitos comunistas que luchan en Corea y establecer una firme posición moral de las Naciones Unidas en ese asunto.

La resolución pide que todas las naciones del mundo prohiban el envío a las zonas dominadas por los comunistas chinos o nordcoreanos de los siguientes materiales: armas, municiones y pertrechos de guerra, materiales para energía atómica, petróleo, transporte de materiales de valor estratégico y elementos útiles para la fabricación de armas.

Yugoeslavia comunista, que se abstuvo de votar la ponencia en enero pasado por la cual se calificaba a China roja de agresora y se negó a aceptar un puesto en el Comité de Sanciones de las Naciones que aconsejó la prohibición, hoy votó en favor de la medida.

Ecuador se abstuvo porque su delegación no había recibido instrucciones cuando se votó.

Gran Bretaña y Francia que al principio se mostraron frías a la idea de la prohibición, hoy hicieron notar que habían cambiado de parecer debido a que no habían cristalizado por culpa de China roja las esperanzas de una solución pacífica del conflicto de Corea.

En una fuente fidedigna se informó que Indonesia, cuyo comercio con China Comunista es importante, celebrará mañana una reunión de gabinete en Jakarta para decidir lo que hará respecto a la prohibición aprobada hoy. Indonesia se abstuvo de votar esta tarde.

El delegado de Venezuela, César González, manifestó que votaría en favor de la ponencia, porque el propósito de ésta era ayudar y proteger a las fuerzas de las Naciones Unidas en Corea contra la agresión.

El representante del Brasil, Joao Carlos Muñiz, hizo un anuncio similar, agregando que los actos de China roja en Corea habían violado los más elementales principios de la moral internacional, lo cual no podía ser condonado por las Naciones Unidas.

La ponencia, además de prohibir el envío de materiales bélicos a los comunistas chinos y nordcoreanos, recomienda que cada estado informe a las Naciones Unidas dentro de los días sobre las medidas tomadas para dar cumplimiento a la prohibición. Pide además a los estados que impidan que se burladas las restricciones aplicadas por los otros países, mediante el aumento, por ejemplo, de su propio comercio de materiales prohibidos por otras naciones.

Finalmente, pide al Comité de Sanciones que proponga nuevas medidas para repeler la agresión roja, pero autorizándolo a la vez a abstenerse de hacer nuevas recomendaciones si el Comité de Mediación de las Naciones Unidas anuncia algún progreso en sus gestiones.

La Asamblea General se reunirá mañana a las 10.30 A. M. para votar la ponencia sobre la prohibición del envío de armas. Se espera que la medida sea convertida rápidamente en una recomendación oficial de las Naciones Unidas a sus miembros y demás países del mundo.

Reconocimiento diplomático espera la Junta Militar de Gobierno de Bolivia

Nuevo régimen declaró reconocer y respetar todos los convenios

LA PAZ, 17. — (U. P.). — La Junta Militar de Gobierno espera ser reconocida por las naciones democráticas y aceptada dentro del país y fuera de él, por su plan de esfuerzos anunciado para poner coto al comunismo en Bolivia, e indirectamente, impedir que el líder del Movimiento Nacionalista Revolucionario, Víctor Paz Estensoro, suba a la Presidencia de la República, ayudado por los votos comunistas.

El Ministro de Relaciones Exteriores, coronel Tomás Antonio Suárez, ha declarado hoy a los periodistas, que la Junta respetará los pactos internacionales suscritos por Bolivia, y que se esforzará por mantener las más cordiales relaciones con los países democráticos, especialmente con las naciones vecinas.

La Junta se propone realizar el congelamiento de los precios de los artículos de primera necesidad y castigar severamente a los infractores de esta medida. Igualmente ha prohibido ya las huelgas ilegales y reuniones de carácter político sin previa autorización de las autoridades competentes, habiéndose fijado el toque de queda a partir de la medianoche.

La Junta ha ordenado la libertad de Edmundo Vásquez, ex jefe del Partido de Unión Republicana Socialista (PURS); y del ex diputado Daniel Imaña, también del PURS. Permanecen detenidos Juan Valdivia Altamirano, Luis Arduz, Guillermo Alborta, Armando Ayala, Carlos Daza, Jorge Sánchez Peña, Enrique Ballón, Juan Algaranaz, Carlos Sáenz; todos del Movimiento Nacionalista Revolucionario (MNR), partidarios de Paz Estensoro.

Han sido puestos en libertad, Alberto Salcedo, director de Radio Bolivia, y otros sin significación política.

El diario "La Razón" se refiere editorialmente a la dimisión de Urriolagoitia y la formación de la Junta Militar de Gobierno, y deplora que "las circunstancias de la vida de Bolivia" hubiera dado paso a una solución que interrumpe la continuidad constitucional, imposibilitando la evolución política adaptada a normas constitucionales.

"La Razón" recuerda que la revolución de 1946 fué una "reacción heroica contra el régimen que había adoptado la violencia como norma de gobierno".

Lamenta los sucesos posteriores y el exclusivismo del PURS, que ha impedido, dice, que la unión de las fuerzas democráticas termine la transformación operada y acabe de defender el orden público invocando el civismo de los bolivianos y los intereses permanentes de la nación.

La Junta ha confirmado en sus cargos a todos los embajadores, Ministros y otros diplomáticos, y ha notificado a los empleados públicos, incluso a los de entidades semifiscales y particulares, que no pueden hacer abandono de sus cargos por razones políticas, y que el alejarse de sus cargos en las circunstancias actuales, podrá significar abandono del trabajo.

LA PAZ, 17. — (U. P.). — Entrevistado el Subsecretario de Relaciones Exteriores acerca de la noticia de Lima, de que el ex Presidente Urriolagoitia, será nombrado Embajador en Estados Unidos, ha declarado que ignora el hecho, y ha recalcado que mientras Estados Unidos no reconozca a la Junta Militar de Bolivia, ésta no puede hacer las designaciones diplomáticas.

A FISICO NUCLEAR HOLANDES CONTRATO GOBIERNO ARGENTINO

AMSTERDAM, 17. — (U. P.). — El hombre de ciencia en energía nuclear, holandés, doctor C. J. Bakker, partió en un avión de la K.L.M., con destino a Buenos Aires, para ingresar al centro de investigaciones de la isla Huemul, cerca de Bariloche, donde por un período indefinido de tiempo estudiará los problemas de la energía atómica con el profesor Richster, jefe del proyecto atómico argentino.

Bakker ha llevado consigo a Bariloche un modelo de su aparato ciclotrónico diseñado aquí.

Hace dos meses, Richster explicó que había encontrado un nuevo y barato sistema para producir energía atómica. Su declaración fué recibida en forma escéptica en los círculos científicos del exterior.

Bakker es uno de los directores del laboratorio del Instituto de Investigación Nuclear holandés en Amsterdam y profesor de la Universidad local, y ha sido uno de los principales dirigentes del nuevo proyecto atómico de Holanda y Noruega.

Fué rechazada en EE. UU. protesta contra Compañía Sud Americana de Vapores

WASHINGTON, 17.— (UP.)— La Junta Marítima Federal rechazó la queja presentada por el consorcio naviero danés-norteamericano, en el sentido que el acuerdo de "pool" entre la Grace Line y la Compañía Sudamericana de Vapores de Chile, era una "discriminación" y no resultaba equitativo.

La West Coast Line y la Danish Company habían formulado acusaciones de que el acuerdo entre la Grace y la C. S. A. V., eliminaría a esas empresas navieras del comercio en la costa occidental de Sud América.

Huelga en los Telégrafos del Oeste norteamericano

FILADELFIA, 17. — (U. P.). — Se ha extendido con gran rapidez el paro de los telegrafistas del Sindicato Occidental, y los servicios telegráficos se han visto afectados en, por lo menos, 10 Estados.

Fuentes del Sindicato de Operadores dijeron que esperaban que se plegase al movimiento toda la División Oriental de Telegrafistas, lo que aumentaría en nueve el número de Estados afectados por este paro.

BREVES DEL CABLE

WASHINGTON, 17.— (UP).— El senador Allen J. Ellender, dijo al Embajador del Perú, señor Fernando Berckemeyer, que opinaba que los peruanos frecuentemente habían cargado precios excesivos a este país por su azúcar, pero que ellos estaban en su derecho para hacerlo. Ellender dijo que creía que Perú no había cooperado con Estados Unidos en este aspecto.

—CIUDAD DEL VATICANO, 17.— (UP).— Las peticiones de permiso para asistir a la beatificación del Pío X, el Papa de los pobres, el 3 de junio, son tantas que el Vaticano anunció que la ceremonia se celebrará al aire libre en la Plaza de San Pedro. Pío X será el primer Papa elevado al altar en 279 años.

ROMA, 17.— (UP).— Los comunistas italianos acusaron al Vaticano de violar los tratados entre la Iglesia y el Estado, y pidieron un debate parlamentario sobre la entrada de la Iglesia católica en la campaña para las próximas elecciones.

NUEVA YORK, 17.— (UP).— (Por James B. Canel).— José Núñez Guimaraez, representante del Brasil y presidente de la Comisión de Empleo y Desarrollo Económico de las Naciones Unidas, declaró que el plan mundial de desarrollo que estudia ese órgano, permitiría al Brasil entrar en una nueva etapa de amplia y rápida expansión económica.

MIAMI (Florida), 17.— (UP).— Uno de los huracanes más tempranos de la estación en la historia del Observatorio Meteorológico salió del Atlántico hoy, con vientos de 145 kilómetros por hora y tomó un curso que podría acercarlo muy peligrosamente a esta playa.

Sanmartino, ex diputado argentino, se batió con un capitán boliviano

MONTEVIDEO, 17. — (U. P.).— El ex diputado radical argentino, Ernesto Sanmartino, hirió en un duelo a sable, al capitán del ejército boliviano — ahora retirado— Carmelo Cuellar Jiménez.

El lance se libró en la sala de armas del Jockey Club, y fué la culminación de una incidencia habida el 12 de mayo. Los duelistas se reconciliaron. El duelo se concertó después que un tribunal de honor declaró que había lugar al mismo, y se habían fijado seis asaltos de dos minutos cada uno.

A las 3 P. M., los duelistas y padrinos se reunieron en la sala de armas y estuvieron allí miembros del directorio del Jockey y periodistas. Cuellar formuló objeciones, diciendo que no era un lance público. En cambio, Sanmartino dijo que no objetaba la presencia del público, pero, finalmente se acordó desalojar la sala, quedando sólo los duelistas, padrinos, el tribunal de honor y las autoridades.

Sanmartino y Cuellar se presentaron entonces en la peana correspondiente, con el torso descubierto, y a la orden del director del lance, Servetti Revello, se lanzaron furiosamente al ataque. Al finalizar el primero de los seis asaltos, se vió que Cuellar tenía una herida superficial en la muñeca del brazo derecho, y Revello suspendió el lance. Sanmartino avanzó hasta el centro de la peana y ofreció la reconciliación, que Cuellar aceptó, porque dijo que no tenía odio ni animosidad contra Sanmartino.

La incidencia que originó el duelo ocurrió en una librería de Montevideo, de propiedad de otro ex diputado radical argentino, doctor Solano Lima. Sanmartino y Cuellar no se conocían, y al ser presentados, Sanmartino le dijo: "¿Así que usted es uno de los bolivianos del MNR?" Cuellar respondió: "Efectivamente, soy integrante del partido al que usted ha difamado en el Parlamento de su país y la prensa uruguaya".

Sanmartino se ofuscó por la respuesta y agredió a Cuellar a golpes de puño, y posteriormente Cuellar le envió los padrinos.

Poco antes del duelo, Cuellar hizo una enérgica declaración, en la que atacó a la Junta Militar de Bolivia, a cuyos miembros calificó "usurpadores", afirmando que los resultados de las elecciones favorables al Movimiento Nacionalista Revolucionario mostraban que el pueblo boliviano era contrario al comunismo.

OTRA INYECCION DE KREBIOZEN PUSIERON AL DR. N. LAUREAO

RIO DE JANEIRO, 17.—(U. P.). —En las últimas horas de anoche, se puso al doctor Napoleao Laureano, que padece de cáncer, la cuarta inyección de "krebiozen".

Los médicos que lo asisten anunciaron esto hoy, y dijeron que procedieron con la inyección, después de una llamada urgente por teléfono a Chicago, al descubridor de la droga, Stevan Durovic, debido a que Laureano se ha agravado.

La inyección completa la serie de cuatro que comenzó el 2 de abril.

La tercera se le inyectó el día 1.o de mayo, y se suspendió temporalmente el tratamiento para observar la reacción y decidir si se le daba una cuarta, como finalmente se decidió.

EXIMEN A BRADLEY DE REVELAR DATOS SECRETOS A SENADO

WASHINGTON, 17. — (U. P.).— Los senadores que efectúan la investigación de la destitución del general Douglas Mac Arthur, acordaron en votación, que el general Omar Bradley, jefe del Estado Mayor Central Mixto, no está obligado a revelar lo que el Presidente Truman dijo en secreto respeto al ex comandante en jefe en el Extremo Oriente, cinco días antes del relevo. La votación de 18 contra 8, elimina toda posibilidad de desacato contra Bradley, por negarse a hablar en tal sentido, pero no calmó los ánimos de los senadores excitados por tres días de altercados políticos.

El presidente de la Comisión de Servicios Armados y de Relaciones Exteriores del Senado, Richard Russel, citando precedentes históricos y disposiciones legales, había defendido a Bradley. Russel dijo que obligarle a traicionar la confianza del Presidente Truman, equivaldría a dar un golpe a la "seguridad del país".

La declaración de Russel, de que en la cuestión había entrado la política, irritó al senador republicano Alexander Wiley, cuyo interrogatorio había planteado la cuestión. Wiley dijo al presidente de la comisión que "le ofendía" la actuación de que unía los fines políticos.

Wiley dijo que al pedir un testimonio de la conferencia del 6 de abril en la Casa Blanca, que precedió a la substitución de Mac Arthur, pretendía solamente "mantener la disciplina y poderes del Senado. Afirmando que el Gobierno no tiene derecho a reservarse la información que niega al Congreso.

Wiley dijo a los miembros de las comisiones, que la cuestión que tienen ante sí, es si ellos significan algo o nada.

Wiley dijo que no se presentó la más mínima prueba de que la contestación de Bradley fuera a poner en peligro el interés público y que Truman no había dado orden al general de no declarar sobre el asunto.

Russell recordó a los republicanos, que no se hizo presión en el mismo sentido cuando el propio Mac Arthur se negó el 3 de mayo a divulgar su conversación del 15 de octubre con Truman, en la Isla de Wake. Agregó que tampoco se insistió que hablara el Secretario de Defensa, George Marshall, cuando se negó a prestar testimonio sobre la misma conversación del 6 de abril en la Casa Blanca, respecto a la cual se interrogó a Bradley.

La disputa interrumpió el testimonio de Bradley el martes, después de decir a las comisiones que él y el Estado Mayor Central Mixto, por razones militares, aprobaron unánimemente la decisión de Truman de destituir a Mac Arthur. Bradley fué relevado de prestar testimonio hasta el lunes próximo.

OTRO EX MINISTRO DE ARIAS SE ENTREGO A LA POLICIA PANAMEÑA

CIUDAD DE PANAMA, 17. — (U. P.).—El ex Ministro de Obras Públicas, Celo Carbonell, se entregó voluntariamente a la policía, al mediodía de hoy, con lo que se eleva a seis el número de ministros del Gabinete de Arnulfo Arias, que están detenidos, para responder de los cargos sobre su participación en la revocación de la Constitución.

El ex Ministro del Interior se halla en el hospital, bajo vigilancia, por haber sufrido una crisis nerviosa.

Según el último cómputo, las víctimas en los violentos sucesos de la semana pasada, suman 17 muertos y 184 heridos. Fuentes sumamente confidenciales, dijeron que Arnulfo Arias aceptó ayer la responsabilidad total de la revocación de la Constitución de 1946, durante el interrogatorio a que fué sometido durante cuatro horas por la Comisión de la Asamblea Nacional, que está recogiendo datos para enjuiciar al ex Presidente el 25 de mayo. Durante el interrogatorio en el cuartel de policía, sólo estuvieron presentes en la celda, Arnulfo Arias, los tres miembros de la comisión y su secretario.

Los informantes dijeron que Arias declaró haber tomado medida tan extrema, debido a la propagación del comunismo en Panamá. Arias agregó que el decreto por el cual el Gabinete revocó la Constitución de 1946, fué dictado por su propia iniciativa.

400 MIL ROJOS...

(DE LA PRIMERA PAGINA)

damente para evitar que una división china la ampliara. Pero finalmente se vieron forzados a retirarse para evitar el cerco por la retaguardia de miles de comunistas que avanzaron por los pasos de las montañas orientales al sur del Paralelo 38.

Las noticias bajo fuerte censura no dan cuenta de hasta dónde alcanza la penetración roja. Mencionan la lucha al sudeste de Chunchon, lo cual indica que las fuerzas surcoreanas tienen que haber retrocedido entre 24 y 32 kilómetros desde la noche del miércoles, en que comenzó la segunda fase de la ofensiva comunista.

Los aliados sólo mantienen una pequeña avanzada en el norte de Corea, junto a la costa oriental. Los surcoreanos, que hace tres días atacaban en la línea entre ocho a cuarenta kilómetros dentro del norte de Corea, se han retirado "bastante al sur del Paralelo 38", según informa el parte del Octavo Ejército.

Un portavoz del Octavo Ejército calificó de "fluído" el frente oriental.

En los despachos que se amontonan sobre las mesas de los censores, se han suprimido los datos acerca de hasta dónde alcanza la retirada aliada. En situaciones previas similares a ésta, los despachos se han retrasado horas.

TRUMAN DECIDIO EN MARZO LA DESTITUCION DE MAC ARTHUR

WASHINGTON, 17.— (UP).— El Presidente Truman dijo a una rueda de periodistas que decidió destituir al general Mac Arthur cuando éste publicó su ultimátum al comandante rojo chino, que detuvo las operaciones a fines de marzo, aunque ya venía pensando en cerlo durante cerca de un año.

Truman dijo a los periodistas que el ultimátum del general al comandante chino, el 24 de marzo, fué el factor final y determinó la carta de Mac Arthur al representante republicano, Joseph Martín, en la que el general atacaba la política del Presidente respecto al Extremo Oriente. La carta enviada a Martín, aunque fué escrita el 20 de marzo, no fué revelada por Martín hasta el 5 de abril.

El Primer Magistrado confirmó también que cuando por primera vez se puso la cuestión de la destitución de Mac Arthur ante el Secretario de Estado, Dean Acheson, éste recomendó precaución, por razones que el Presidente dijo eran puramente políticas. Dijo que Acheson temía que el relevo de Mac Arthur produjera una gran agitación. El Presidente agregó que el Secretario de Estado tenía razón a este respecto.

El Presidente manifestó que Mac Arthur excedió su autoridad en el mensaje al jefe de operaciones de los chinos comunistas, y explicó que este acto debió haber sido primero sometido al Estado Mayor General Central Mixto de Estados Unidos.

Truman manifestó que primero empezó a pensar en el relevo de Mac Arthur en agosto del año pasado, cuando el general envió un mensaje a la conferencia de "veteranos de guerras en el extranjero". Este mensaje, al que se dió gran publicidad, mostraba las diferencias de opinión en aquel momento, y se creyó que movió al Presidente Truman a hacer el viaje a la isla de Wake para aunar las diferencias con el Comandante Supremo en el Extremo Oriente.

El Presidente dijo hoy que efectivamente hizo un viaje de 14.000 millas a Wake para tratar de lograr una cooperación completa entre Mac Arthur y él. Recordó que a su regreso creía haber logrado esa cooperación.

Truman dijo que la comisión senatorial hizo perfectamente en sostener la actitud del general Omar Bradley, de no revelar las conversaciones confidenciales con el Presidente.

Hizo el cargo de que los senadores republicanos que intentaron obligar a Bradley a hablar, son el mismo grupo que ha tratado de destruir la política exterior de Estados Unidos.

Truman después procedió a dar precisamente la misma información que los senadores republicanos quisieron en vano obtener de Bradley: ¿Quién recomendó en la conferencia del 6 de abril la expulsión de Mac Arthur? El Presidente dijo fué él personalmente quien dio origen a la idea de relevar a Mac Arthur, y agregó que había pensando en ello durante más de un año. Dijo que hacía tiempo que opinaba que Mac Arthur no podía apoyar con todo entusiasmo la política gubernamental.

SENADOR TAFT EXIGIO CONOCER DETALLES DE LA SALIDA DE MAC ARTHUR

WASHINGTON, 17. — (U. P.). —El senador Robert A. Taft pidió al Gobierno del Presidente Truman que conteste específicamente "por qué fuimos a la guerra en Corea, y quién fué el primer funcionario que propuso la destitución del general Mac Arthur.

La demanda de Taft fué formulada mientras los republicanos del comité que investiga el desplazamiento de Mac Arthur, reconocían haber sido derrotados en sus esfuerzos para que se ordenara al general Omar N. Bradley que revelara lo que sabe sobre el asunto en sus conversaciones privadas con Truman.

Taft, quien es jefe de la política republicana, manifestó a los periodistas, que ni Bradley ni ningún otro testigo debe negarse a dar respuesta a las preguntas "relacionadas" con la termination cuestión.

El General Bradley personalmente expuso sus razones de por qué se negaba a contestar, y Truman, mediante un vocero de la Casa Blanca, lo respaldó al máximo.

Fracasó en intento de fuga el revolucionario ecuatoriano C. Guevara

QUITO, 17.— (UP.)— El diligente de la abortada conspiración de Guayaquil, ocurrida el año pasado, Carlos Guevara Moreno y oficiales cómplices, fracasaron en madrugada en su intento de fugarse del penal en donde están recluídos.

La esposa de Guevara y sus partidarios organizaron la evasión, pero se sorprendió a los prófugos y se les arrestó.

Habían limado barrotes de celda cercana a la parte exterior del penal.

¡21 DE MAYO!

BANDERAS FINA LANILLA, EN TAMAÑOS REGLAMENTARIOS ..

CON MOTIVO DE LAS FIESTAS DEL 21 DE MAYO NUESTRA CASA PERMANECERA ABIERTA MAÑANA SABADO TODO EL DIA

el hogar AHUMADA 67 TELEFONOS 61193 · 61194

RESTAURANT MERVILLES CHILE

MAÑANA

SEGUNDO CURANTO

DE LA TEMPORADA

RESERVE SU MESA AL FONO 93323

BLANCO ENCALADA 2116

Negociaciones propone Gran Bretana al Irán

La nota está redactada en enérgicos términos, pero en tono general conciliatorio

LONDRES, 17.— (UP).— (Por K. C. Thaler).— Gran Bretaña envió esta noche a Irán una nota que está redactada, según dice, en términos enérgicos y en ella solicita negociaciones sobre el litigio originado por la decisión del Parlamento iranio, de nacionalizar la empresa petrolera británica Anglo-Iranian Oil Company.

Fué enviada al Embajador británico en Teheran, Sir Francis Shepherd, para qeu la entrgeue mañana o el sábado al Primer Ministro iranio, Mohamed Moshadegh.

Fuentes informadas dijeron que se ha dado instrucciones a Shepherd para que exprese la disposición de Gran Bretaña de llegar a un avenimiento en la disputa petrolera sobre la base de un acuerdo libremente negociado que salvaguardie los intereses británicos y un envío ininterrumpido del petróleo iraniano al Occidente.

Se dice que la nota es "de un tono conciliatorio, aunque muy firme en sus términos" e insiste en una rápida solución, para impedir en la zona petrolera una situación que pueda exigir medidas rápidas y severas.

Un portavoz oficial declaró que Gran Bretaña y Estados Unidos desean evitar "medidas extremas" en Irán.

Por hallarse en juego casi una cuarta parte de sus abastecimientos de petróleo, Gran Bretaña ha dado instrucciones a su embajador para que trate de convencer a Mosedegh que el Gobierno del Reino Unido desea sinceramente realizar negociaciones y llegar a un acuerdo con Irán.

Fuentes autorizadas manifestaron que la nota vuelve a subrayar la posición jurídica de Gran Bretaña, rechazando categóricamente la denuncia unilateral, por parte de Irán, de la concesión hecha a la Anglo-Iranian Oil Company.

Se espera que Shepherd sugiera que vaya a Irán una misión británica, presidida por uno de los miembros del Gabinete, para iniciar amplias negociaciones sobre la disputa petrolera.

Se añadió que las sugerencias británicas para una avenencia contemplan la formación de una nueva compañía con participación de Gran Bretaña e Irán, a fin de controlar la refinación y distribución del petróleo en tanto que Irán asume eventualmente y con carácter exclusivo, el control de la producción de petróleo.

En círculos fidedignos se dijo que Gran Bretaña ha aceptado totalmente los consejos de Estados Unidos de que se observe moderación en sus gestiones con Irán.

Fuentes informadas hicieron hincapié en que no ha sugerido intervención militar alguna en Irán. Sin embargo, círculos oficiales británicos dieron a entender que en caso que se agrave mucho la situación, habrá que tomar "precauciones" para protegerlas vidas y los intereses británicos en la zona petrolera.

Nada se ha dicho oficialmente sobre el destino que se dará a la 16.a Brigada Independiente de Paracaidistas, la que fué puesta en estado de alerta durante el fin de la semana pasada.

Tampoco se ha desmentido oficialmente los rumores que una unidad de 4.500 hombres sería enviada por vía aérea a Oriente, quizás, a aMbdami, en una base británica en el Medio Irak que está situada a sólo 640 kilómetros de los yacimientos petrolíferos de Irán.

La principal preocupación que existe en las altas esferas diplomáticas es la ausencia de una solución rápida de la situación, la que puede agravar la situación reinante en la zona petrolera hasta el punto de originar una violencia nacionalista o revolucionaria.

Los diplomáticos expresan que la proximidad de las fuerzas soviéticas y la atracción que significa para Rusia la cantidad de 30 millones de toneladas de petróleo iranio causan una honda preocupación y deben ser tenidas en cuenta contra toda actitud débil en el actual conflicto.

Añaden que la infiltración soviética en Irán puede poner en grave peligro todo el concepto de la defensa occidental y la seguridad del Medio Oriente.

El tratado de 1921 entre Rusia e Irán autoriza a los soviéticos a penetrar a Irán en el caso de una intervención armada de cualquier país.

TEHERAN, 17. — (UP). — El ministro del Interior, general Fazlollah Zahedi, dejó cesante al jefe de policía y asumió personalmente la dirección de la batida contra los elementos que se sospecha de haber tramado el asesinato del Primer Ministro Mohammed Mossadegh, quien llevó a la práctica la nacionalización de los yacimientos petrolíferos británicos.

Fuentes allegadas al gobierno dieron que el jefe de policía, general Abdul Hossein Hejazi fué dejado cesante debido a la actual "oleada de inseguridad". Según la policía, el mismo estuvo a punto de ser víctima de un complot criminal cuando era Gobernador militar de Teherán mientra esta capital se hallaba bajo estado de sitio. El complot fué frustrado. Los informantes añadieron que el fracaso de Hejazi en sus esfuerzos para apresar a Navad Safavi, jefe de la organización fanática Faidayam Islam, contribuyó a la cesantía.

Safavi ha amenazado asesinar a Mossadegh y a otras personalidades en el curso de una serie de atentados iniciada con el asesinato del Primer Ministro Ali Razmara, ocurrido el 7 de marzo. Mossadegh sigue refugiado en el edificio del Parlamento debido a las amenazas contra su vida. El Primer Ministro ha declarado que no abandonará el Parlamento hasta que se haya ultimado la nacionalización de la Anglo Iranian Oil Company, cuyas concesiones abarcan una superficie de cerca de 80.000 kilómetros cuadrados en el Irán meridional y debían caducar en 1953.

Las regalías pagadas por la compañía al Gobierno iranio el año pasado sumaron 16 millones de libras esterlinas.

Por otra parte, al hablar en el Majlis (Parlamento) los diputados previnieron a Gran Bretaña que toda tentativa para hacer descender en Irán tropas paracaidistas tendrá consecuencias desastrosas.

El diputado del frente nacionalista Hassan Haerizadeh declaró: "Si el Irán es convertido en

DOCUMENTOS SECRETOS EN PODER DE BANDA DE ESPIAS ROJOS, JAPON

TOKIO, 17. — (U. P.). — Documentos que contienen una información sobre las armas y medios de transporte de las fuerzas de ocupación en Hokkaido, la más septentrional de las islas japonesas, y escritos a mano supuestamente por el jefe de una banda de espías comunistas, fueron presentados como prueba en el primer juicio de importancia por espionaje en el Japón.

El fiscal ayudante Leonard Rand presentó los documentos después que un perito caligrafo nipón declaró que estaban confeccionados por Yoshimatsu Iwamura, supuesto jefe de 18 coreanos y nipones acusados de efectuar actividades de espionaje en favor de los norcoreanos.

Los documentos continen una detallada información sobre el equipo y número de tropas de la Séptima División, que iba a ser trasladada de Japón a Corea.

Iwamura también tenía información sobre la expansión del aeródromo de Hokkaido y sobre la ubicación de plantas industriales que fabrican "accesorios militares".

Anteriormente, en el sumario, se reveló que Iwamura tenía los planes "altamente secretos" sobre la dramática invasión de Inchón, una semana antes de que se efectuaran los desembarcos.

Instituto Internacional de Prensa ha iniciado sus labores en Francia

PARIS, 17.— (UP.)— Se fundó en esta ciudad el Instituto Internacional de la Prensa con el fin de mejorar el entendimiento entre los pueblos, mediante una mejor comprensión entre los diversos diarios.

Tres países admitidos en Asamblea Internacional de la Salud, en Ginebra

GINEBRA, 17.— (UP.)— La IV Asamblea Internacional de Salud aprobó el miércoles la admisión de España, Japón y Alemania Occidental en la Organización Mundial de Salud.

Sin embargo, la Asamblea aprobó la admisión de Alemania Occidental por 53 votos contra uno, el de Israel y la abstención de Venezuela, Panamá, Noruega y Filipinas.

Japón fué aceptado por 54 contra cero y las abstenciones de Yugoeslavia, Israel, Filipinas, Etiopía Panamá y Australia.

España fué aceptada por 50 votos contra uno, el de México y las abstenciones de India, Yugoeslavia, Uruguay, Israel, Austria y Etiopía.

MISION MEDICA RUSA ACTUA EN COREA DEL NORTE

T KO, 17. — (U. P.). —Según la Radio comunista de Pyongyang, una misión médica soviética se encuentra actualmente prestando servicios en Corea del Norte.

La transmisión en que se hizo este anuncio, ha sido el primer indicio de una participación soviética directa en la guerra coreana.

La transmisión explicó que la misión estaba encabezada por un señor Maskov, y tenía por objeto cumplir una campaña preventiva contra la viruela y otras enfermedades infecciosas, de que se ha dado cuenta que han surgido en Corea del Norte.

Desmovilización parcial de tropas estudia Israel

TEL AVIV, 17. — (U. U.). — Fuentes deconfianza dicen que Israel estudiaba a medianoche, la desmovilización parcial de sus fuerzas de aire, mar y tierra.

Esta información ha sido precedida por la noticia del frente sirio que se movían hacia el mismo, fuerzas aéreas y una unidad de artillería del Irak, y de los indicios que el Egipto actuaría en la misma forma.

También los precede la resolución presentada en el Consejo de rael, ha estimulado a Siria. Seguridad que, en opinión de Is-

El portavoz militar israelita, corone lMosshe Perlman, al comentar las noticias de que el Irak estaba trasladando fuerzas, dijo que si se atacara el territorio de Israel por medio de la aviación u otros medios, "los consideraremos como un ataque iraquí, y nos sentiremos en libertad de actuar en forma conveniente".

COMIDA AL PREMIER BRITANICO OFRECE EMBAJADOR DE CHILE

LONDRES, 17. — (U. P.). — Esta noche, el Embajador chileno, señor Manuel Bianchi, ofrecerá una comida en honor del Primer Ministro británico, Clement Attlee, y su esposa.

Entre los invitados figuran el Embajador brasileño, Muñiz de Aragao, y esposa; el de Bélgica, Vizconde Alain Robert de Thiusis y esposa, y el Primer Lord del Almirantazgo, Frazer.

DIFERENTE...

la moda para hombres es este año

di-fe-ren-te

en todos sus detalles!

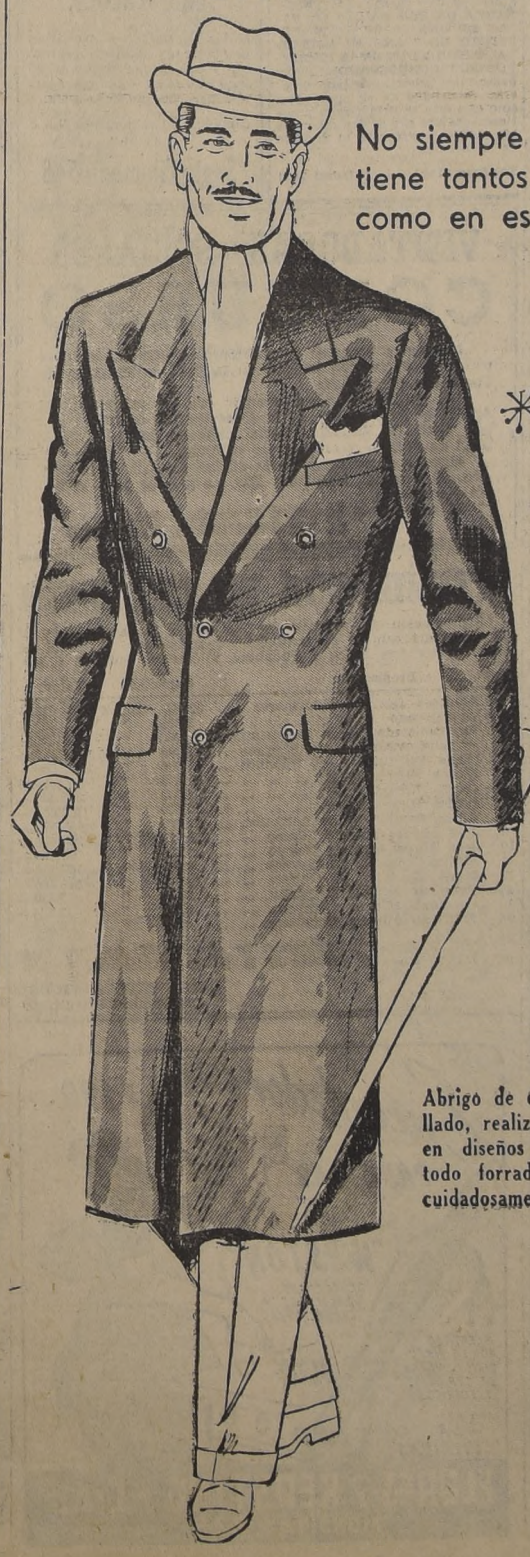

No siempre la moda masculina tiene tantos cambios importantes como en este invierno:

En Abrigos, por ejemplo la moda es

diferente en las solapas... que son más amplias...

diferente en el cuello... que es más ancho...

diferente en los bolsillos... en los pespuntes...

diferente en la espalda...que puede llevar trabilla.

y es tambien diferente en la ejecución que el Departamento Sastreria LOS GOBELINOS da a los nuevos Abrigos!
Los Abrigos para esta temporada son diferentes por los materiales empleados, por la terminación y por el cuidado minucioso que se pone en los talleres de LOS GOBELINOS para que cada Abrigo sea perfecto!

Abrigo de elegante corte semi-entallado, realizado en fina tela de lana en diseños diagonal y de espiga, todo forrado en seda. Terminado cuidadosamente en nuestros talleres

$ 2.336

Abrigo de sport, amplio, en modelo derecho y cruzado, con cuello ancho, carteras de parche y costuras sobrecargadas. Hecho en una variada selección de gamuzas en color unido y fantasías a cuadro

$ 2.500

Publicitas

Sastreria y Confección Caballeros 1er. piso

Si es de Los Gobelinos se distingue

Ahumada esq. Compañía

Excepcionalmente mañana Sábado la casa permanecerá ABIERTA todo el DIA

Despiden a dos maestros jubilados en Salamanca

SALAMANCA, 17.— Muy concurrida estuvo la manifestación ofrecida a los profesores señor Augusto Gatica Ravanal y señora Aurora Solar de Valencia, con motivo de haberse acogido a la jubilación, después de largos años puestos al servicio de la enseñanza.

Dicha manifestación consistió en una comida que se sirvió en los comedores del Club Radical de esta ciudad, y a la cual se adhirieron más de 100 personas, que quisieron testimoniar con su presencia a los festejados, su agradecimiento y admiración por su abnegada y eficiente labor.

Ofreció la comida el profesor señor Claudio Alvarado Galleguillos, y le siguieron en el uso de la palabra don Abelardo Calderon Tapia, a nombre del Rotary Club y Boy Scouts; don Raúl Contreras, a nombre de los ex alumnos; don Otto Weishaupt, Alcalde de la Comuna; don Juan Carrasco Risco, Gobernador Suplente e Inspector Departamental de Educación y don Héctor Carmona Alday, a nombre del Centro de Padres y Apoderados del Liceo de Hombres de esta ciudad. Agradecieron los festejados en emocionadas palabras, prolongándose la reunión hasta avanzadas horas de la noche.— (RANULFO GONZALEZ, Corresponsal).

Nueva Profesional

Señora INES GIOVANNI de URZUA

Distinguida alumna del acreditado Instituto Técnico Profesional, calle Arturo Prat 74, que ha recibido el diploma de competencia en Peinados artísticos al fierro, al agua y permanentes. La señora Giovanni presentó elegantes y artísticos modelos, obteniendo muy buenas calificaciones en sus exámenes.

FUE SOBRESEIDO EL EX INTENDENTE DON JORGE RIVERA PARGA

CONCEPCION, 17.— Sobreseimiento definitivo dictó el juez del Primer Juzgado del Crimen, en favor del arquitecto y ex Intendente de la Provincia, señor Jorge Rivera Parga, procesado a raíz de las irregularidades denunciadas en la población Lo Pequén.

El magistrado ordenó la inmediata e incondicional libertad del inculpado en consulta a la Corte de Apelaciones. El señor Rivera Parga se encuentra en prisión preventiva del 7 de diciembre pasado. El auto de sobreseimiento se basa en que el ex Intendente logró establecer en forma clara su inocencia, lo que probó con antecedentes irrefutables. —(PRADENAS, corresponsal).

Ayude Usted a Combatir el Ahogo y la Sofocacion del Asma

He aquí una buena noticia para Usted o para alguno de sus amigos que padezcan de Asma. Las víctimas del Asma se sofocan queriendo respirar y con frecuencia se quedan sin dormir en cama. Cuando se logra eliminar las mucosidades del aparato respiratorio, pueden respirar libremente y dormir bien. Y ahora, gracias a una medicina llamada Menaco, muchas víctimas del Asma están descubriendo que es fácil ayudar a que desaparezcan. Menaco hace su efecto directamente sobre las mucosidades del aparato respiratorio, adelgazandolas y haciendo que puedan fluir de tal manera que pueden ser facilmente eliminadas y las personas entonces pueden gozar de mayor libertad al respirar. Menaco es fácil de tomarse. Viene en pastillas que no tienen sabor y está siendo importado a Chile por la mayoría de las boticas. Por tanto aprovéchese usted de esta buena noticia y compre Menaco hoy mismo en su farmacia favorita, para que vea personalmente la rapidez con que Menaco ayuda a combatir el ahogo y la sofocación del Asma. Pídalo hoy mismo en su farmacia.

Menaco

Cada Pastilla contiene Ext. Lobelia, Yoduro de Potasio, M.R.

SUICIDA FUE HALLADO HOY EN GRAN AVENIDA

SAN BERNARDO, 17. — En la madrugada de hoy, fué encontrado el cadáver de un hombre de unos 28 años de edad, colgando de un sauce, en un potrero que está a la orilla de la Gran Avenida, a la altura del paradero 38.

Dió cuenta del hallazgo a la Comisaría de San Bernardo, la señora Juana Medina, más o menos a las 8,10 de la mañana.

En sus bolsillos se encontró una carta dirigida al juez de esta ciudad en la cual dice llamarse Omar Pimentel Martínez y pide no se culpe a nadie de su muerte, la que había sido motivada por encontrarse hastiado de la vida desde la muerte de su madre.

Pimentel tiene parientes, según la misma carta, en la comuna de Quinta Normal, siendo ellos Berta Arias y Ristori Pimentel, domiciliados en Villa San 1658, de dicha comuna.— CARIAGA (corresponsal).

Comité "Pedro E. Alfonso" se formó en Monte Aguila

MONTE AGUILA, 17.— En algunos días más quedará formado en esta localidad el Comité de la precandidatura a la Presidencia de la República del señor Pedro Enrique Alfonso, para lo cual existe un marcado entusiasmo en las filas radicales de la Asamblea "Angel Evaristo Muñoz".

Competencia regional de futbol. — Con singular brillo se inició el domingo último la competencia regional de fútbol, que organiza la Asociación de Yumbel en la cual toman parte seis equipos del Departamento.

El domingo 20 se llevará a efecto el encuentro entre los conjuntos del "Aguila-Endesa", de Monte Aguila y el seleccionado de Cabrero, el que se realizará en la estación del mismo nombre.

Colocación de soleras en la calle principal.— El vecindario ha visto con mucho agrado la iniciación de los trabajos de colocación de soleras en la calle principal de esta localidad, obras que se realizan gracias a las activas gestiones del Comité de Adelanto de Monte Aguila y que, desde un comienzo, halló la más amplia acogida de parte de la Municipalidad y de las autoridades del Departamento.— (BETANCOURT, corresponsal).

Vecinos de Los Guindos piden reparación de la cañería de agua potable

ÑUÑOA, 17.— Los vecinos de la Población Santa Ana, de Los Guindos están alarmados por la demora de la Empresa de Agua Potable en dar término a los trabajos de reparación de las cañerías en el Pasaje Graciela, de dicha Población.

Desde comienzos del mes en curso, la Dirección de Pavimentación debió suspender las obras de colocación de aceras en la mencionada calle, debido a que la cañería matriz de agua potable se encontraba a flor de tierra y destruida en varios tramos, lo que ha provocado verdaderas inundaciones, arrastrando grandes cantidades de tierra y ripio, dejando convertido este sector de la población en un lodazal.

Los pobladores se han visto en la necesidad de construir puentes artificiales para poder cruzar la calzada sin tener que enterrarse en el fango, sin que hasta este momento la Empresa de Agua Potable arbitre los medios para solucionar esta situación, que no sólo paraliza los trabajos que realiza la Dirección de Pavimentación, sino que crea un serio problema para los habitantes que están prácticamente aislados del resto de la población.

El clamor de los vecinos ha llegado hasta la Municipalidad de esta comuna y es de esperar que tanto el alcalde como los inspectores municipales intervengan cuanto antes para remediar un mal que cada día tiende a agravarse.— RENATO SAEZ ZAVALA (corresponsal).

NIÑOS DE LO ESPEJO VISITARAN LLO-LLEO

LO ESPEJO 17 — El Centro Cooperador de la Escuela Superior de Hombres de esta localidad se encuentra empeñado en finalizar los aprontes científicos y económicos para el envío de 40 colonos que deben partir el próximo 5 de junio a Llolleo.

Los participantes en esta colonia han sido cuidadosamente seleccionados en el aspecto socio-económico, pedagógico y médico. Existe gran entusiasmo entre los niños espejinos por tan magnífica iniciativa y sólo se lamenta que el número de becas, por este año, sea tan reducido.

Hace pocos días se efectuó un exitoso beneficio de cine con tal objeto y ahora se organiza el Ropero Escolar.— IBARRA (corresponsal).

Parque Lo Franco será entregado al pueblo

QUINTA NORMAL, 17.— El Municipio de Quinta Normal continúa preocupándose de los problemas que más directamente afectan al bienestar del vecindario, como por ejemplo la construcción de una población para empleados y obreros en el sector Lo Espinoza, acordada en una de las últimas sesiones municipales; la urbanización de la Población "Nueva Matucana"; la pavimentación de importantes tramos de las calles Catedral, Abtao y otras; la pavimentación ya acordada de la calle Víctor Hugo, etc.

Ahora debemos destacar el hecho de que, después de algunas entrevistas celebradas por el alcalde de Quinta Normal, señor Alejandro Ruz Aguilera, y regidores señores Ramiro Sepúlveda Aguilar y Raúl Salamanca Conejeros, con el Vicepresidente Ejecutivo de la Caja de Seguro Obligatorio, se ha logrado subsanar los inconvenientes que impedían la entrega al uso público del Parque Lo Franco, frondosa área verde ubicada en el sector norte de la comuna.

Hemos conversado incidentalmente sobre asuntos de interés general en esta localidad con el señor Alfredo Freitte González conocido dirigente societario y ex presidente del Comité de Vecinos de la Población "Buenos Aires", quien tuvo la gentileza de manifestarnos la gratitud que guarda hacia la persona del alcalde de Quinta Normal, señor Alejandro Ruz Aguilera, y personas que a la sazón servían los cargos de regidores, por las obras de progreso con que —a pesar de lo exiguos que han sido siempre las entradas municipales— el Municipio local ha beneficiado a la Población "Buenos Aires", desde 1941, especialmente durante su mandato social. — IBAÑEZ VICENCIO (corresponsal).

DIEZ HUELGUISTAS DE CHUQUICAMATA DECLARADOS REOS

ANTOFAGASTA, 17.— Por resolución del Ministro de la Corte de Apelaciones de esta ciudad, señor Ramón Cavieres Araya, que instruye el proceso contra los huelguistas de Chuquicamata, fueron declarados reos los detenidos Asencio Liendo Liendo, Pedro Salas Salas, Rolando Toledo Núñez, Guillermo Saavedra Moreno, Luis Andrés Velásquez Rojas, Justo Elías Pizarro Pizarro, Pascual Aliro Aguirre Aguirre y Facundo Hernández Vásquez. Los mismos solicitaron su excarcelación bajo fianza, pero el Ministro se las negó.

Los detenidos Calabaceros Calabaceros, Luis Hiche Hiche y Yolando Barrios Rojas, ingresaron a la Cárcel Pública hoy, a las 11.45 horas.— EL CORRESPONSAL.

FUERTE LLUVIA CAE EN VALLE DE ELQUI

VICUÑA, 17. — Ha continuado lloviendo intensamente estos últimos días en el Valle de Elqui, siendo éste el segundo aguacero que cae en el año. Estas lluvias beneficiarán notablemente a los agricultores de la región y a la ganadería. Además, está nevando en los cordones precordilleranos. Por otra parte, se ha estado acumulando agua en las lagunas con el fin de prever posibles sequías. — RETAMALES (corresponsal).

INCENDIO SE PRODUJO AYER TARDE EN MOLINA

MOLINA, 17.— Hoy a las 17,30 horas, se declaró un incendio en el interior de la casa habitación del señor Manuel del Río, en la calle Libertad 1308. El siniestro tuvo origen en la cocina, al inflamarse una estufa a parafina, propagándose el fuego a toda la pieza quemándose ésta con la totalidad de los enseres que en ella había. La oportuna intervención de los bomberos y de carabineros, impidió que el fuego se extendiera a las casas vecinas. Aun no se conoce el monto de los daños, ni si existen seguros comprometidos.

ASAMBLEA RADICAL RENOVO DIRECTIVA

SAN FERNANDO, 17. — Se ha renovado la directiva de la Asamblea Radical y a la vez del órgano oficial de esta asamblea "La voz de Colchagua", la cual ha quedado constituida por las siguientes personas: presidente, Evaristo Reyes Cruz; vicepresidente, Alejandro Phillipi Quintana; 2.o vicepresidente, Manuel Martínez Gutiérrez; secretario de actas y correspondencia, Manuel Villena Valenzuela; secretaría de acción femenina, Ernestina Gaete de Fornés; secretario sindical, Mario Muñoz Segura; secretario de citaciones, Hernán Reyes Cruz; tesorero, Leonidas Martínez Gutiérrez.

Tribunal de Disciplina: Osvaldo Jirón Latapiat, Julio Bravo Manríquez, Italo Boetto Marrassó, Humberto Tramón Constanzo y Manuel Ferrier Moller.

Consejo de "La voz de Colchagua": Evaristo Reyes Cruz, Humberto Tramón Constanzo y Julio Bravo Manríquez.. — SILVA (corresponsal).

In Memoriam

DON ERNESTO VIVAR GALLARDO

Mañana sábado 19, cuarto aniversario de su fallecimiento Se oficiará una misa en su memoria, en la Capilla del Cementerio Católico, a las 11 horas.

Su esposa e hijos

LLUVIA CAUSO DAÑOS EN LICEO DE SAN BERNARDO

SAN BERNARDO, 17. — Debido a la persistente lluvia caída de la mañana de ayer, se produjo un accidente que pudo haber tenido consecuencias funestas. En efecto, en la mañana, en el Liceo de Niñas, se desprendieron aproximadamente siete metros de muro, sas a causa del reblandecimiento producido por la lluvia. Al sentir el ruido que hacían los trozos de madera y barro al caer, verlos pasar ante las ventanas, alumnas que en ese momento se encontraban en clases huyeron despavoridas en procura de la escalera y, a no mediar la presencia de ánimo de las profesoras, que en ningún instante perdieron la calma, se habría tenido que lamentar más de una desgracia.

Es esta una prueba más de las deplorables condiciones en que funcionan los liceos de la localidad y de la necesidad urgente de que se arbitren los fondos necesario para la construcción de un nuevo local, en el terreno adquirido para tal efecto. CARIAGA (corresponsal).

Misa en recuerdo del Alférez Hernán Latorre González

Mañana sábado, 19 de mayo, se celebrará una misa en la Capilla del Cementerio General, a las 10 de la mañana, en recuerdo del cumpleaños del Alférez de la Escuela Militar Hernán Latorre González (Q. E. P. D.).

Se invita a los amigos y familiares a asistir a esta ceremonia, lo que comprometerá la gratitud de la familia.

In memoriam.

Señor ROBERTO ESPINOZA

Con motivo de cumplirse el octavo aniversario de su sensible fallecimiento, mañana sábado 19, a las 9 A. M., se efectuará una misa por el eterno descanso de su alma en la Iglesia San Miguel, paradero 6, Gran Avenida.

Su esposa e hijos

BLANCO 1161 VALPARAISO TELEFONO 4427

Movimiento de vapores

LLEGAN

—Hoy viernes:
CHILI, de El Havre.
CANELOS, de Arica e intermedios.
—El sábado 19:
GERDA DAN, de Nueva York.
RAFAEL ARIZTIA, de Talcahuano.
AMERICO VESPUCCI, de Génova.
ECUADOR, de Gottemburgo y Amberes.
—El domingo 20:
NAGUILAN, de Corral.
—El lunes 21:
ANNA BAKKE, de puertos escandinavos.
—El martes 22:
LONTUE, de Tocopilla.
BENEKKOM, de Amsterdam.
ARAUCO, de Buenos Aires.
LONCOMILLA, de Antofagasta.
—El miércoles 23:
GANYMEDES, de Curazao.
MAIPO, de Europa y Estados Unidos.
SANTA MARGARITA, de Nueva York.

SALEN

—Hoy viernes:
MAULE, para Nueva Orleans.
LOA, para Arica e intermedios.
—El sábado 19:
SANTO DOMINGO, para Iquique.
ATLANTIC OCEAN, para Francia.
—El domingo 20:
CHILI, para San Antonio.
CANELOS, para Arica y escalas.
—El lunes 21:
TRIVIA, para San Antonio.
GERDA DAN, para San Antonio.
—El martes 22:
RAFAEL ARIZTIA, para Antofagasta.
AMERICO VESPUCCI, para San Antonio.
—El miércoles 23:
ECUADOR, para Gottemburgo y Amberes.
ANNA BAKKE, para puertos escandinavos.
—El jueves 24:
LONTUE, para Iquique y escalas.

HOY ARRIBARA EL "ALMIRANTE LATORRE"

El acorazado "Almirante Latorre", buque insignia de la Escuadra activa, arribará hoy a Valparaíso procedente de Talcahuano, según se informó ayer en círculos navales.

Este buque llegará hasta este puerto luego de haber carenado sus fondos y de haber sido objeto de algunas reparaciones.

El "Latorre" permanecerá en Valparaíso durante las festividades del 21 de mayo, para zarpar en seguida rumbo al norte para unirse a las demás naves de la Escuadra.

CAJA DE CONEXIONES ELECTRICAS EXPLOTO POR ACCION DEL AGUA

Debido a la fuerte lluvia caída durante la noche y el día del miércoles, hizo explosión una caja de conexiones eléctricas ubicada en el cruce de las calles Urriola y Templeman, y que está destinada a proporcionar energía para el alumbrado público del Cerro Alegre.

Personal de la Compañía procedió a reparar los daños, labor que demoró más de 24 horas de trabajo, por cuanto la acción del agua destruyó todas las conexiones y fusibles de la caja, privando de luz a la población de ese sector.

NUEVO PRESIDENTE DE LA CAMARA MARITIMA

En reunión celebrada recientemente por el Directorio de la Cámara Marítima de Chile, fué designado presidente de esa institución el señor Alfredo Dietert Zamora, quien reemplaza en este cargo a don Fernando Cabezas, que presentó su renuncia para dedicarse a otras actividades.

El señor Dietert es un antiguo jefe de la Compañía Chilena de Navegación Interoceánica.

MURO DE UN EDIFICIO SE DERRUMBO EN VIÑA

Un accidente originado por la lluvia y que afortunadamente no ocasionó desgracias personales, ocurrió al mediodía del miércoles en el edificio Couve, de Viña del Mar, actualmente en construcción, al desplomarse una muralla de contención. Como consecuencia de este hecho, se registraron daños por quince mil pesos en la propiedad y otros en un poste del alumbrado público, que no fueron avaluados.

Obsequio de los rotarios al Liceo Mixto de Calera

LA CALERA, 17.— Una comisión de rotarios compuesta por el presidente, don Ignacio Sañudo, y los señores Rodolfo Mateluna, Fernando Allegro y Emilio Carvajal, llegaron hasta el Liceo Mixto de La Calera, donde fueron recibidos por el Rector del establecimiento educacional, don Tomás Ibáñez, y profesorado.

El objeto de esta visita fué hacer entrega a nombre del Rotary Club de esta localidad de una magnífica campana de bronce y un cóndor de metal para el asta del estandarte del colegio.

Tanto el Rector, señor Tomás Ibáñez, como el profesorado agradecieron este obsequio. Por su parte, el presidente del Rotary Club, don Ignacio Sañudo, ofreció toda clase de cooperación para el mejor éxito de este establecimiento de segunda enseñanza.— (ALDUNATE, corresponsal).

Espectáculos de hoy

AVENIDA (5184).— Mala hembra. Los martes orquídeas. El milagro de las campanas y Hogar de ensueños.
COLON (2949). — Calle de las tentaciones.
CONDELL (2027). — Luisa y Adán y ella.
IMPERIO (4567).— Las aventuras del capitán Scott.
METRO (2111).— Entre el águila y la serpiente.
MUNICIPAL VIÑA (81739).—Luisa
OLIMPO VIÑA (81380).— Un par de gitanos y Río sangriento.
PACIFICO (6057). — Fascinación.
REAL (2640).— Los miserables.
RIALTO VIÑA. (81906). — Otra primavera.
REX VIÑA (85050). — El gran pecador.
RIVOLI (2268).—Ayúdame a vencer. El cochero de la muerte. Almas en la sombra y Choque de pasiones.
VALPARAISO (5522).— El porteño.
VELARDE (4654).— Fascinación.
VICTORIA (3778). — La legión extranjera.
NOTA — Los números entre paréntesis corresponden al teléfono de cada sala.

GRATIFICARE

Persona honrada devuelve reloj, pulsera metálica elástica, de señora, perdido sábado 12 mayo, pleno centro. Interésame; es recuerdo querido familia. Dirigirse:

Ahumada 95, pieza 27

De 8 a 11 A. M. y de 1 a 6 P. M. Carnet: 672173.

Mejoral Mejoral Mejoral

SITIO EN LA Florida

de 2.000 m2 urbanizado

Acceso por Avd. Walker Martinez

PRECIO: $ 120.000.- Pagaderos en cuotas mensuales de $ 3.333.- cada una.

CARLOS OSSANDON G.
Nueva York 25 Sección Parcelaciones

publicidad interamericana

YO ME VISTO EN "LA AFRICANA" ESMERALDA 874

ARGOLLAS
PARA NOVIOS, DESDE
$ 500.--
14 kilates, el par grabadas.
18 kilates, desde $ 800.— el par, grabadas
Joyería Danziger
— SAN ANTONIO 344 —
DESPACHAMOS CONTRA REEMBOLSO

MADERAS TERCIADAS
ENCHAPADURAS AMERICANAS
NOGAL, CAOBA Y RAICES, TULIPA, PEGAMOIDE
SAN FRANCISCO 258

JAZMIN DEL CABO,
gardenias, rododendros, azaleas variadas, magnolios soulangeanos, de tulipa rosada chica y también morada; camelias, alicantos amarillo y rojo, peonia de árbol, crespones, granados de flor, bouganvilias, enredadera pluma, laureles, daphnes, magnolios fuscata, rosas pie alto, bajo, trepadoras, crategus para cercos vivos, jardín, gladiolos gigantes dobles en cinco colores, tulipas, javintos, ranúnculos, nardos, azucenas, flor de Lys, margaritas, anémonas y muchos otros bulbos y semillas finas de jardín, liquido. REEMBOLSOS A PROVINCIAS
RIO JACHAL 1425
(Por Avenida Independencia, altura 1550).

NECESITO
Dos piezas o una grande, para oficina.
Cerca Estación Central.
FONO 36884

BAILE
Apréndalos en el INSTITUTO SUPERIOR DE BAILES, con nuestro sistema ultramoderno muy superior a los métodos anticuados y difíciles. Es fácil, práctico y completo. Unico Establecimiento que garantiza al alumno de cualquier edad y sexo. LA ENSEÑANZA DE DOS BAILES DE SALON EN UNA CLASE. ESTE INSTITUTO NO TIENE, NI NECESITA EXHIBIR DIPLOMAS RECIBIDOS POR CORRESPONDENCIA y hacer falsa propaganda para acreditar la calidad de su enseñanza, sino que ésta es demostrada prácticamente por sus profesoras y sus 13 años de existencia al servicio de la sociedad.
Teléfono 67683 — Catedral 2024

RHEINEN Y CIA. LTDA.
ARTICULOS ELECTRICOS
PRECIOS REBAJADOS
MORANDE 780

RECIBO PARA COSER EN OVERLOCK
Unión special con overlistas competentes, chalecos, cnombas y cualesquier artículos de lana, también toda clase artículos de punto o seda.
Atención únicamente de 2 a 5 P. M.
Santa Filomena 548

VISITADORAS SOCIALES
CONCURSO

Llámase a concurso de antecedentes para proveer dos plazas de Visitadoras Sociales en la Caja de Previsión de Empleados Particulares.

Las postulantes deben cumplir con las exigencias del Art. 17 de la Ley 9.689, de 21 de septiembre de 1950 y poseer título de Visitadora Social otorgado por la Universidad de Chile o reconocido por el Estado.

Mayores antecedentes en la oficina del Jefe de la Sección del Personal, Huérfanos 1270, 7.o piso de 15 a 17 horas diariamente.

El concurso se cerrará el 28 de mayo próximo.

EL VICEPRESIDENTE EJECUTIVO

INTENDENCIA DE SANTIAGO

Expropiación de terrenos con motivo de la construcción de las obras del camino de Santiago-Valparaíso, por el Túnel Lo Prado, sector Las Rejas a Pudahuel, kilómetros 0.585 al 11.700.

Lote	Propietario	Superficie		Valor
1-2	Empresa Nac. de Transporte	22.505	m2.	$ 2.648.625.—
1-b	Arzobispado	2.000	"	392.250.—
2-v	Hermenegildo Zelada Emparanza	360	"	28.800.—
3	Elena Errázuriz v. de Sánchez	17.290	"	1.295.750.—
4	Elena Errázuriz v. de Sánchez	95.260	"	1.428.900.—
5	Carlos Riesco Riesco	56.140	"	561.400.—
6	Carlos Riesco Riesco	23.200	"	385.440.—
7	Carlos Riesco Riesco	12.400	"	124.000.—
8	Adela Camino v. de Larroulet	97.460	"	457.428.—
9	José María Guzmán Riesco	102.974.50	"	257.436.—
10	José María Guzmán Riesco	15.980	"	95.880.—
11	María Couso v. de Galmes	6.080	"	165.480.—
12	María Couso v. de Galmes	14.000	"	178.300.—
13	Santiago Mining Company	3.230	"	3.230.—
14	Santiago Mining Company	2.564	"	2.564.—
15	Santiago Mining Company	4.945	"	4.945.—

Para reclamar judicialmente de este avalúo, hay un plazo de 20 días, contados después de la última publicación.

JORGE RIVERA VICUÑA
Intendente de Santiago.

CAJA DE PREVISION DE EMPLEADOS PARTICULARES
PROPUESTA PUBLICA
331 EXTRACTORES DE AIRE PARA COCINAS, DE 8" A 9"

Llámase a propuesta pública, a los proveedores del ramo, para la provisión de Extractores de Aire, eléctricos, de 8" a 9", para las cocinas de nuestras poblaciones Departamentos Antofagasta, Departamentos La Serena y Ampliación Ñuñoa.

Bases y antecedentes, pueden retirarse desde esta fecha en Huérfanos N.o 1248, 8.o piso, oficina N.o 806, diariamente de 15 a 18 horas, y sábado de 10 a 12 horas.

Las propuestas se abrirán el día 25 de mayo de 1951, a las 16 horas en punto, en la Oficina del Vicepresidente, Huérfanos N.o 1270, 3.er piso.

EL VICEPRESIDENTE EJECUTIVO.

CAJA NACIONAL DE AHORROS
REMATE VOLUNTARIO

Por orden de su propietario remataremos en nuestro Departamento de Comisiones de Confianza, ante el Notario don Jorge Maira Castellón:

El 23 de mayo de 1951, a las 16 horas

La propiedad ubicada en SANTIAGO, calle COMPAÑIA N.o 1926. Mide 14.30 metros de frente por 13.50 de contrafrente por 58 metros de fondo, encerrando una superficie de 806 m2. aproximados.

MINIMUM: $ 600.000.—

El precio se pagará con $ 300.000.— al contado y el saldo con $ 150.000.— a seis meses y $ 150.000.— a 12 meses, con el 10% de interés y 13% en caso de mora. Para tomar parte en el remate se exigirá boleta de garantía por el 10% del minimum fijado.

BASES Y ANTECEDENTES:

Publ. Condor

COMISIONES DE CONFIANZA ★ MONEDA 1155, TERCER PISO

M/N **"A. VESPUCCI"**
Saldrá de Valparaíso el 24 de Mayo
Con escalas en: Antofagasta, Iquique, Arica, Callao, Puná (Guayaquil), Buenaventura, Cristóbal, Curacao, La Guaira, BARCELONA y GENOVA
S. p. A. di Navigazione.
Huérfanos 1247 "ITALIA" Teléfono 68649

JOHNSON LINE

PROXIMAS SALIDAS PARA AMBERES Y SUECIA
Vía San Antonio, Litoral Norte de Chile, Perú, Ecuador, Colombia y Panamá:

"ECUADOR" .. .. 22 de Mayo, de Valparaíso
"BRASIL" .. .. 9 de Junio, de Valparaíso
"ORINOCO" .. .. 28 de Junio, de Valparaíso
"BOLIVIA" .. .. 14 de Julio, de Valparaíso
"PERU" .. .. 12 de Agosto de Valparaíso

AGENTES GENERALES:
CIA. CHILENA DE NAVEGACION INTEROCEANICA
AGUSTINAS 1118 — PLAZA JUSTICIA
Casilla 4246 — Casilla 1410 —
Teléfono 34023 — Teléfono 7721
SANTIAGO — VALPARAISO

FLORES y KERSTING y CIA.
MONJITAS 825

DEFUNCION

Ha dejado de existir nuestro querido deudo don

LEONIDAS LIRA ITURRIAGA

Sus restos serán sepultados hoy, en el Cementerio General, partiendo el cortejo desde su casa habitación, Seminario [illegible] a las 15,30 horas.

La familia.

DEFUNCION

Ha fallecido nuestro querido esposo, padre, hermano y sobrino, don

RIGOBERTO ALTEN ARAYA

Sus funerales se efectuarán hoy en el Cementerio General, saliendo el cortejo desde la capilla del Cementerio, a las [illegible] horas.

La familia.

DEFUNCION

Ha dejado de existir nuestra querida hija y hermana, señorita

ELIA URENE CORREA (Q. E. P. D.)

Sus restos serán sepultados hoy en el Cementerio General, partiendo el cortejo de la Parroquia Santo Cura de Ars. Carmen Mena 190 (Paradero 13), a las 9 horas.

La familia.

DEFUNCION

Ha dejado de existir nuestra querida madre y abuelita, señora

TOMASA SALAZAR V. DE VALENZUELA

Sus restos serán sepultados hoy, en el Cementerio General, partiendo el cortejo de su casa habitación, Matucana 1300 casa 8, a las 11 horas.

La familia.

DESCANSA EN EL SEÑOR

Don GERMAN HIDALGO REVILLA

Sus funerales se efectuarán después de una misa que se oficiará hoy viernes, en el Templo de la Gratitud Nacional, a las 10 horas, de donde serán trasladados sus restos al Cementerio General.

La familia.

EXPRESION DE GRACIAS

Expresamos nuestro profundo agradecimiento a las personas que se dignaron acompañar a su última morada, a nuestra querida e inolvidable suegra y madre, señora

ANTONIA HERRERA VDA. DE ITURRIAGA

Manuel Estévez Grandal, María Muñoz Herrera de Estévez.

DEFUNCION

Se tiene el sentimiento de comunicar el fallecimiento de nuestro querido deudo, señorita

LEA MUNIZAGA LETELIER (Q. E. P. D.)

Sus funerales se llevarán a efecto mañana sábado, a las 10 horas, en el Cementerio General, partiendo el cortejo desde su casa, calle Esperanza N.o 225.

Sus familiares.

Como campeones jugarán Audax y Santiago

CUESTA VENCERLO.— Así es José Sabaj para atajar, es decir, lo ataja todo. Es uno de los puntos altos en la defensa de Santiago Morning, el rápido e invicto equipo recoletano que el domingo sostendrá un "duelo" con Audax Italiano, el otro invicto.

Invictos y punteros

Dos equipos invictos y buenos de verdad, Santiago Morning y Audax Italiano, deben protagonizar el domingo, en el Estadio Nacional, el partido más interesante de la tercera fecha del campeonato profesional de fútbol.

Nunca mejor que en esta oportunidad, puede decirse que en este match el vencedor se presenta como una auténtica incógnita. El juego de ambos es parecido: rápido y con buen fútbol, y hay en los dos elencos hombres de valor indiscutible, y que son cracks predilectos de la afición.

Hay gente que piensa que la victoria será de Santiago Morning, en razón de que ya Audax se vió en apuros para ganar a Wanderers; pero es que esa vez los porteños actuaron con una marcación estrictísima, y jugaron con reciedumbre, armas que fueron suficientes para apagar la velocidad de los metropolitanos. Los hay también quienes pronostican un triunfo fácil de los verdes, en razón de la gran capacidad que han evidenciado en los últimos partidos, y del estado sobresaliente que demuestran todos sus jugadores. De todos modos, las opiniones y los comentarios están muy divididos. Lo mejor será esperar el encuentro, en la seguridad de que ambos se entregarán por entero a una labor que les permita lograr una victoria amplia y convincente.

Tanto Boffi como Pakosdy han tomado ya todas las providencias para asegurarse un buen rendimiento. Jugarán todos los titulares y no habrá cambios. Así lo aseguraron anoche a LA NACION. De este modo, la constitución de los encuentros será la siguiente:

AUDAX ITALIANO: Chirinos; Bello y Olivos; Yori, Vera y Cortés; Carrasco, Valenzuela, Espinoza, Tello y Martínez.

SANTIAGO MORNING: Sabaj; Grill y Wirth; Meneses, Pacheco y Villanueva; Hormazábal, García, Aguilera, Lemus y Díaz.

CRUCE DE LA MANCHA INTENTARA ZEBALLOS

BUENOS AIRES (SCP).— Se encuentra en esta capital el nadador peruano Alberto Zeballos, que hace un año batiera en ésta el record mundial de permanencia en pileta cerrada. Después de viajar a su patria, ha retornado, anunciando su propósito de viajar a Inglaterra, para participar en la prueba del cruce del Canal de la Mancha, en la que intervendrán destacados nadadores del mundo, entre ellos su compatriota Daniel Carpio.

OLIMPIADA ENTRE LAS ESCUELAS DE DERECHO

Durante los días 24, 25 y 26, se realizará una Olimpiada con la participación de deportistas de las Escuelas de Derecho de las Universidades de Chile, Católica y de Concepción.

FESTA DE ANIVERSARIO EL FUTBOL AMATEUR

La Asociación Amateur de Fútbol de Santiago comenzará hoy a celebrar el 48.o aniversario de su fundación, y para lo cual su directiva ha confeccionado un extenso programa.

El programta de hoy comprende una función de cine en la secretaría, de Santo Domingo No 1334, entre las 19 y las 21 horas Se exhibirán películas deportivas y educativas a cargo del Instituto Chileno.Norteamericano de Cultura.

Torneo Nacional de Esquí se hará en septiembre

La Federación de Andinismo y Esquí ha acordado realizar los campeonatos nacionales de este deporte para los días 8 y 9 de septiembre, en las canchas de Portillo.

Sus dirigentes están vivamente preocupados de que en esta fecha se pueda realizar en Portillo un gran campeonato que en nada envidie al torneo panamericano que se llevará a efecto en Bariloche, como complemento de los Juegos Deportivos Panamericanos realizados en Buenos Aires.

Se espera que estadounidenses, canadienses, bolivianos, argentinos y chilenos actúen en Portillo en un torneo que tendría todas las características de un panamericano, con las ventajas de que nuestras canchas, tienen una mayor pendiente y la nieve es de mejor calidad.

Clásico en básquetbol entre equipos árabes

Un partido de básquetbol que ya es tradicional se jugará el domingo en la cancha del Famae. Se trata del match entre los quintetos de los clubes Arabes de Santiago y Valparaíso, en los que forman jugadores de reconocidos méritos, como Zahr, Tala, Andalaft, Fagre y Mohana.

CRACKS CICLISTAS 'RAN A LA CALERA

Se inaugurará el domingo el nuevo velódromo de La Calera, del Club Cemento Melón, y con tal motivo la Federación de Chile aportará el concurso de sus mejores elementos, los que partirán el mismo día, a las 7.30 horas, desde la Estación Mapocho.

La Católica necesita ganar a Iberia

JUEGAN el DOMINGO EN INDEPENDENCIA

Otro partido de importancia que destaca la tercera fecha del campeonato profesional de fútbol de la División de Honor es el que sostendrán el domingo en el Estadio de la Avenida Independencia, los elencos de Iberia con Universidad Católica.

Iberia, en lo poco que ha corrido del torneo, se ha convertido en un equipo sorpresa, ya que ha exhibido una potencialidad y efectividad que ni sus más decididos partidarios se esperaban. Lo que más ha llamado la atención ha sido la eficacia de su línea de ataque, especialmente su trío central, formado por Soarez, Dunevicher y Valdebenítez, que es muy difícil de contener. Hasta el momento, Iberia lleva cuatro puntos, producto de sus victorias ante Everton, por 2 a 1, y Green Cross, por 5 a 3.

Universidad Católica, aunque hasta la fecha totaliza sólo un punto, es un equipo que aspira a alcanzar el título de campeón de este año, y para lo cual cuenta con merecimientos de sobra. Su cuadro está integrado casi exclusivamente por figuras, y a su compromiso del domingo le asigna extraordinaria importancia, ya que en caso de caer derrotado, quedaría un tanto rezagado, y la recuperación se tornaría más difícil.

La constitución de los cuadros deberá ser la siguiente:

IBERIA: Aurenque; Jiménez y Tapia; Araya, Garrido y Violi; Quintana, Soarez, Dunevicher, Valdebenítez y Concha.

UNIVERSIDAD CATOLICA: Livingstone; Andere y Roldán; Alvarez, Jara y Carvallo; Monestés, Moreno, Infante, Molina y Carrasco.

BUENO COMO SIEMPRE. — Aurenque está dispuesto a repetir las mismas buenas performances que le veríamos el año pasado. Iberia, su cuadro, tiene un compromiso sumamente difícil con la Católica.

La voz del público

COLO COLO DEBE HACER JUGAR A PANCHO URROZ

Hace ya bastante tiempo que no he visto figurar en el plantel superior de fútbol del Colo Colo, al popular Francisco Urroz Me parece que la directiva del Colo Colo, del cual soy antiguo simpatizante, está procediendo injustamente con este jugador, por cuanto yo me he informado por intermedio de LA NACION, y de las radioemisoras, que dicho player se encuentra en magníficas condiciones, y el club está desperdiciando sus dotes de gran futbolista.

Además, sobre Pancho Urroz no pesa ninguna sanción, pues es un deportista a carta cabal. Espero que la directiva de Colo Colo lo haga actuar lo más pronto posible, ya que su ausencia resiente la eficiencia del equipo criollo. Insinúo, también, el siguiente equipo para que siga defendiendo los colores albos: Escutti; Urroz y Farías; Machuca, Sáez y Muñoz; Mayanés, Arias Morales, Muñoz y Castro.— **Juan C. Beani M.**, carnet 2930895 Molina Lavín 288, Quinta Normal.

REPARTEN PREMIOS A EQUIPOS DE BARRIOS

Con un festival artístico se llevará a efecto mañana el acto de repartición de premios a los vencedores del Campeonato Provincial de fútbol de Los Barrios, que anualmente organiza la Administración del Estadio Popular Santiago Morning, bajo los auspicios de LA NACION.

El acto se llevará a efecto en el Parque Argentino, ubicado en Vivaceta 1150 y contará con la participación de artistas radiales, para finalizar con un baile social amenizado por la orquesta Manu-Tara.

En este acto se rendirá un homenaje al Campeón, Deportivo 20 de Enero, el que se hará extensivo a las Reinas del Deporte Popular, señoritas Benedicta Alarcón y Luciana Maldonado Carrasco.

LOS VENCEDORES.— Ocuparon los cuatro primeros lugares en este Torneo, las siguientes instituciones:

PRIMERA DIVISION.— Campeón, Deportivo 20 de Enero. Villa Moderna; vicecampeón, Dos Américas; 3.o Unión 56, y 4.o Manuel Maldonado.

SEGUNDA DIVISION.— Campeón, Arturo García; vicecampeón, Manuel Maldonado; 3.o Juventud Las Rejas, y 4.o Los Tigres de Barrancas.

Ajedrez: juegan hoy Unión y San Luis Jr.

Los ajedrecistas de Unión Española y San Luis Juniors se medirán en ajedrez en un torneo a 15 tableros y en disputa del trofeo "Cecilio Larios".

Esos partidos se harán hoy, a las 21 horas, en Alameda 911.

Voleibol oficial en gimnasio de la "Guay"

Esta noche, en el gimnasio de la YMCA, calle Arturo Prat N.o 130, y mañana en el gimnasio de la U. C., se jugarán los siguientes partidos correspondientes a la 2.a y 3.a fecha del campeonato de apertura de la Asociación de Voleibol, de Santiago:

HOY.— 21 horas: U. de Chile con Vida Sana, segundos elencos; 22 horas, U. de Chile con Vida Sana, primeros equipos.

MAÑANA.— 21 horas, U. Católica con YMCA, segundos equipos; 22 horas, U. Católica con YMCA, primeros teams.

NUEVO DIRECTORIO

El nuevo directorio de la Asociación Santiago de Voleibol, para 1951.1952, lo forman los señores José Crisanti, presidente; Antonio Martínez, vicepresidente; Olfa Tapia, secretaria; Renzo Corradinni, tesorero; Tristán Matta, Moisés Chawir y Renato Cares, directores.

ISRAELITA MACCABI JUGARA EN CURICO

El primer equipo del Club Atlético Israelita Maccabí jugará el domingo frente al Deportivo Alianza, de Curicó, por el torneo de apertura de la División de Honor Amateur.

La delegación santiaguina partirá a las 8 horas, desde la Estación Central

PARTIERON A LIMA.— Ayer en la mañana, en el "Interamericano" de la Panagra partió al Perú la delegación chilena de tenis que intervendrá en dos importantes competencias que se realizarán en Lima. Va presidida por el señor Roberto Ossandón e integrada por los jugadores Luis Ayala, Carlos Sanhueza, Iván Salas y Roberto Ossandón hijo.

a PARIS

Dos vuelos por semana en gigantescos y confortables Douglas DC-6, con más

CONFORT

- Lujosos Douglas DC-6
- Atención tradicional de K.L.M.

INFORMES Y PASAJES, Su Agencia de Turismo o K.L.M. Agustinas 711, Fonos 32804 y 33133

LA PRIMERA LINEA AEREA DEL MUNDO DESDE 1919

KLM
COMPAÑIA REAL HOLANDESA DE AVIACION

TAURUS Publicidad

Miles de SOBRETODOS a precios reducidísimos en la LIQUIDACION TOTAL

y al costo de la Tienda

A la Ville de Nice

Deténgase Ud. frente a las vitrinas de A LA VILLE DE NICE! Estudie los precios de los numerosos sobretodos allí expuestos... y compare ¡Ni un solo segundo titubeará en entrar y adquirir el sobretodo que le hace falta!

para Caballeros:

Harris Tweed. Impermeables.
Piel de Camello. Trincheras.
Moliné. Pilotos.
Covercoats. Sobretodos de gamuza.
Casimir peinado fino. Casimir espigado grueso.
Gabardina importada.

SABADOS: abierto todo el dia

NO es una LIQUIDACION MAS sino el TERMINO de la Tienda

A la Ville de Nice
AHUMADA esq. HUERFANOS

EL PREMIO "MAULE", CARRERA ESPECIAL DEL HIPODROMO CHILE

El programa de La Palma tiene por base la disputa del premio Maule, sobre 1.400 metros, prueba que ha reunido a un lote de especialistas para el tiro. Como siempre, tratándose de una carrera de rango especial, analizamos, por separado las chances de los diferentes rivales:

PROPICIA, 58.— L. Pérez.— Después de escoltar con 48 kilos a Gudari, ganó con 52 a Labarthé. Pero, luego con 53, fracasó en la que venció Tequila. Ahora con 58 el compromiso es muy difícil para la hija de Alfayate.

LORD COCHRANE, 57.— L. Espinoza.— En el Club ha sostenido una magnífica campaña. Tercero de Marisco, segundo de Gama, después ganó a Valparaíso, y el domingo, por último, llegó cuarto de Morocha con el mismo peso que se presenta en esta pista.

CORCOLEN, 56.— J. Marchant.— Nada hizo el domingo en el Club, con tanto peso como ahora. Parece no hallarse en posesión de sus mejores medios.

PARRALINO, 54.— R. Parada.— Lleva dos victorias al hilo, y como hijo del gran barrero Se Ríe, el naipe se le compone mucho.

NIX, 53.— J. Olivares. — Muy buenas actuaciones ha cumplido en ambas pistas el hijo de Cimarrón, demostrando que va para arriba. Pero estimamos que va pesado y está muy corrido.

CASQUIVANO, 52.— P. Flores.— Era considerado completamente fijo en su última que no figuró, después de su segundo de Rocío. Con los mismos kilos, puede responder a sus antecedentes.

POLACO, 51.— R. Latorre.— Malas son sus últimas, pero dadas sus buenas aptitudes para canchas anormales, puede rehabilitarse ampliamente.

TENO, 51.— R. Madariaga.— Ganó muy bien, y después se clasificó segundo de Parralino. Es el más bravo del grupo.

LABARTHE, 50.— V. Ordoñez.— Está muy bueno el hijo de Halifax, pero el compromiso es muy serio para él.

HINDU SMOKE, 49.— M. Valenzuela.— Otro que atraviesa por un excelente estado de training, y sus condiciones para el barro lo distinguen.

VALPARAISO, 48.— M. Guerrero.— Por los pelos de la nariz lo ganó Punch, lanzado a la pelea muy tarde. Nuevamente estará en el pleito.

ROCIO, 47.— R. Ledesma.— Está en gran condición. Pero este grupo es muy guapo para su capacidad.

CHINGANERA, 45.— V. Valenzuela.— La hembra es corredora a las derechas, y todo puede suceder de sus grandes aptitudes.

MARCONI, 45.— R. Morla.— Otro que está bueno, pero su opción en este grupo es muy relativa.

EL CARILLON
HOY
OSTRAS plato $ 50.--
— AHUMADA 37 —

SE VENDEN
TRES CAMIONETAS
en el estado que se encuentran. Verlas en Lourdes 1631 (Bodega ENDESA). Presentar propuestas el 25 del presente en:
R. NIETO 920 — OFICINA 412
A las 16 horas.

La Tradicional
TECNICA EUROPEA
AL SERVICIO DE
SU MODERNO RELOJ

Max Garzella
TENDERINI 121
(CASI ESQ. MONEDA)

MUNICIPALIDAD DE SANTIAGO
PROPUESTAS PUBLICAS
UNIFORMES
Llámase a propuestas públicas para la adquisición de 32 uniformes para el personal de porteros de las diferentes reparticiones municipales, de acuerdo con las bases que pueden conquistarse en la Dirección de Adquisiciones.
Las propuestas se presentarán y abrirán el viernes 1.o de junio, a las 17 horas, en la Sala del señor Alcalde.
EL TESORERO MUNICIPAL.

ASOC. DE COMERCIANTES DE CALZADO
Cítase a asamblea general ordinaria para el 18 del presente a las 21 horas en primera convocatoria, y a las 21.30 en segunda, en Av. B. O'Higgins 911.
TABLA:
1.— Lectura y aprobación del acta anterior.
2.— Lectura y aprobación de la Memoria y Balance del ejercicio 1950-51.
3.— Elección de Directorio y Comisión revisora de cuentas.
4.— Negativa de entrega de pedidos y del 10 por ciento del calzado controlado.
5.— Asuntos generales.
A. CABELLOS, Gerente

RELOJES SUIZOS
ENTREGAMOS INMEDIATAMENTE

con sólo $ 400.- de pie
SALDO PAGADERO EN PEQUEÑAS CUOTAS MENSUALES
LOS SERENOS 475

QUINTO PISO - OF. 503 - FONO 69628
POR CATEDRAL ENTRE MORANDE Y TEATINOS

Llegaron las pistas esperadas por los buenos barreros

EL PREMIO "NATHAN MIERS COX', COMPROMISO BASICO DEL PROGRAMA DEL DOMINGO EN EL CLUB HIPICO.— CHIRIO, DINAMICO, ETIOPE, BALSAMAR CON LAS MEJORES OPCIONES.— DESTACANDO LAS MEJORES CHANCES EN LAS CUATRO PRUEBAS CONDICIONALES.

Ha entrado el Invierno y con la lluvia caída, la cancha del Club Hípico estará convertida en un lodazal. Los buenos barreros, pasan, por derecho propio, a destacar las mejores opciones en las diversas competencias en que ellos toman parte.

La cartilla del Club Hípico consta de nueve carreras con apuestas, ya que en la de eliminación, como lo decimos en párrafo aparte, ha sido eliminado el juego, lo que redundará en beneficio de los propietarios.

El premio "Nathan Miers Cox", carrera especial sobre 1.900 metros, constituye la prueba básica del programa, pero tan interesante como ella han resultado también algunas de las condicionales reservadas a elementos de dos años, sobre todo el premio "Pastourelle", en que se encuentra anotado un lote bastante numeroso de hembras de la nueva generación.

Pasamos en seguida, a analizar las chances más destacadas en las pruebas que nos ocupan, empezando por el

PREMIO NATHAN MIERS COX. 1.900 METROS. HANDICAP

CHIRIO 59, H. Vergara. — Es buen barrero el hijo de Afghan, y debe ya haberse repuesto de sus últimos atracones seguidos en la Internacional, y premio Presidente de la República. Puede sobreponerse a las ventajas que ofrece.

DINAMICO 59, J. F. Marchant. —Nada hizo en el premio Bernardo O'Higgins, corrido el domingo en La Palma, performance que no se puede tomar al pie de la letra, porque desconocía la cancha. Aquí mejora mucho y es gran barrero.

FINITO 58, A. Tapia. — Está muy arriba en los kilos, y lo prudente es esperar que baje en el handicap.

COMO 53, A. Silva. — Fué tercero de Libardonés y Quemador en una milla, ofreciéndole cuatro kilos al vencedor. Defenderá nuevos colores y bajo otra dirección artística.

ETIOPE 52, V. Valenzuela.—Derrotó a Royal Blossom, Burn Out y Scottie, el día 1.o en una milla. Está muy bueno, y en su campaña de potrillo se vió buen barrero.

ESPLENDOR 49, A. Poblete. — Reaparece después de regular ausencia, y sus anteriores fueron mediocres, a causa de la poco acertada dirección de que fué objeto. En peso y distancia va como se pide.

EL MANSUR 47, R. Ledesma. — Fué quinto de Mosquito, Que Más Da y Terror dos Mares, el día 1.o. Fenómeno para el barro es el viejito, pero la carrera es dura para él, por la diferencia de calidad con sus enemigos.

BALSAMAR 46, R. Cornejo. — Recordemos que en la Polla de su sexo escoltó a Hilarity, en una pista de agua. Puede ser el lance.

MILKY WAY 46, M. Guerrero.— No lo creemos capaz.

PATIN 46, J. García. — En la que ganó Tomebamba, declararon que se venía resbalando. En consecuencia, no debe correr en barro.

EL GALO 45, F. Silva. — A nadie convenció su actuación en la prueba en que Quemamucho ganó a Mabruk, Magadis y Singapur. Eso sí que no creemos que aquí pueda resultarle tan gran salto.

HARRISON 45, F. Gatica. — Viene de llegar de los últimos en una prueba ganada por Nix a Snappy, Ensueño y Sibarita. Pero advertimos que es de los que resfría a los osos polares con su frescura.

PRIMERA CARRERA. — 1.100 METROS. CONDICIONAL

CHESTERFIELD 56, O. Olivares. —Nada hizo en la que Bannar le ganó a Por Pestaña y Galgo Azul, pero por ser hijo de Agorero, sus posibilidades deben mejorar enormemente en barro.

LOBEZNO 56, A. Parada. —Escoltó a su compañera de techo, Costa Brava, performance que lo destaca aquí como la mejor carta.

NAVEGANTE 56, O. Chamorro. —En estas procelosas canchas de barro, si el Navegante es experto, puede sortear los escollos y llegar a buen puerto.

POR PESTAÑA 56, V. Leiva. — Escoltó a Cañonazo y, anteriormente, había logrado un segundo puesto detrás de Bannar. Si no es quemada será punto bordeado el parejo hijo de Holy Smoke.

MISS MICHIGAN 53, L. Vargas. —Fué tercera de Bocha y La Palma, y ahora, con un poco de suerte, puede volver a pagar placé. Blandonián y Miami son sus papis, ambos dan buenos barreros.

SALOMONA 53, G. Padilla. —Es mala y mañosa, pero las poquísimas veces que ha asomado por el marcador, ha sido en cancha blanda. Puede ser el mandoble.

SEGUNDA CARRERA. — 1.200 METROS. CONDICIONAL

ANGELITO 55, R. Latorre. — Su nombre sólo se presta a confusión, pues por ahí anda suelto también un Angelillo, que el pasado domingo escoltó a Sorrento en La Palma. Este, que bien podría llamarse Diablillo, nada hizo en la que Limpio galopó a Lafontaine, Howard y Sao Paulo.

AZTECA 55, J. Olivares. — Fué tercero de Singú y Ramadán el día 3. El hermano del travieso Niñito debe ser espléndido barrero.

CIRILO 55, R. Cruzat. — Tercero de Grazziano y Blue Fox, algo lejos. Discreto potrillo y no tardará en ganar.

PICHUNCHO 55, V. Valenzuela. —Se llamaba Hazard y fué una vez segundo de Escalón. Intervino después en los clásicos ganados por Comodor. Lo tienen por bueno.

SAO PAULO 55 (A. Poblete). — Cuarto de Limpio, Lanfontaine y Howard y anteriormente 4.o en su debut, de Lucas Gómez, Singú y Alegre. Ahora que está más fogueado puede corresponder a la alta estima en que se le tiene en su caballeriza.

TERCERA CARRERA. — 1.200 metros — Condicional.

ALEGRE 55 (J. E. Bravo).— Tercero de Sorrento y Angelillo el pasado domingo. Un placé debe pertenecerle al hijo de Oros y Copas.

ARMAGNAC 55 (A. Tapia).— Lo tienen por bueno, pero hasta el momento lo ha disimulado a las mil maravillas.

BLUE FOX 55 (J. F. Marchant). — Fué segundo de Graziano y anteriormente también había figurado. Dicen que anda muy bien en barro y es la carta de muchos entendidos.

HOWARD 55 (R. Cifuentes). — Se clasificó tercero de Limpio y Lafontaine. Nuevamente debe estar entre los primeros a la llegada.

LAFONTAINE 55 (A. Poblete) — En su caballeriza se alberga también Esopo por lo que no creemos que puedan contarle fábulas así no más. Por su buen segundo puesto detrás de Limpio en su debut, aquí debería ser número puesto ya que como buen hijo de Brick debe ser "piquero" para el barro.

YAGUARI 55 (J. Sánchez). — Fué tercero en su debut detrás de Lacónico y Howard. Esta performance le valió estar muy cotizado en la prueba ganada por Sorrento en donde nada hizo. Creemos que puede desquitarse aquí.

QUINTA CARRERA. — 1.300 metro — Condicional.

EOLIA 56 (V. Valenzuela). — Corredora a las derechas es la hija de Brick que en su última presentación derrotó a Usurpadora, Saruca y Mampara. Por su lado paterno debe ser gran barrera.

URSULINA 56 (J. F. Marchant). — Ganó en 1.12 3|5 para los 1.200 metros, a Virada, Usurpadora y Mampara, demostrando que en esta cancha es de lo mejorcito que tenemos. No creemos que la pequeña sea mala para el barro, pues Orégano, su padre, ha dado excelentes adoberos.

BELLE ILE 53 (J. Olivares). — Ganadora sobre Alada, Exotic y Copada en cancha de barro. Le hace honor a Yelmo, su progenitor. Va además en corral con Katalta que se vió muy pareja en sus actuaciones con sus coetáneas y que puede sacar la cara por ella.

CAMERATTA 53 (L. Espinoza) — Muy poco ha corrido esta bonita hija de Cambronne cuya salida de perdedores sobre Comoplu ma, Poncherita y Defensa, dejó buena impresión. Aquí veremos de lo que es capaz.

USURPADORA 53 (R. Ledesma). — Recibirá varios kilos de sus más calificadas enemigas y si no la urgen mucho en las primeras distancias puede derrotar a las favoritas. Es corredora la hia de Latigazo.

LA POLLITA 53 (S. Arriagada). — Creemos que debe ser muy buena barrera y como obtuvo su salida de perdedores en forma muy fácil, a lo mejor se encarga de la sorpresa.

VIRADA 53 (A. Poblete). — Avanzó fuerte al final en la carrera ganada por Ursulina, rematando muy buena segunda. Cuando la viero, muchos hípicos expresaron: ¡Cavieres les dará que hacer con ésta en los próximos clásicos!...

DOS CARRERAS CONDICIONALES SE PRESENTAN DE INTERES EN EL PROGRAMA DEL HIPODROMO

A estas alturas, tenemos el pálpito de que en las carreras condiciones de La Palma van a producirse buenos dividendos. Aquí damos un vistazo a las mejores opciones:

SEGUNDA CARRERA.— 1.200 metros.— Condicional

CIMBRA, 52.— (O. Valenzuela). — Destaca una gran opción, después de su buen tercero de Balumia, a cabeza de Córcega, anotando grandes progresos.

COMO ESPUMA, 52. — (J. Sánchez).— En el Club ha corrido muy bien, y en su última fué segunda de Cameratta. De repetir esta performance puede ganar. Es hija de Holy Smoke, y debe ser buena barrera.

CORCEGA, 52.— (G. Retamal).— De reaparecida fué segunda de Balumia y puede también prosperar en el barro, pues hay algunos Marot que se desempeñan bien en esta clase de pista.

CHIFLADA, 52.— V. Ordóñez).— Cuarta remató de Balumia, después de haber sido segunda de Espabilada. También hay hijos de Trafalgar grandes barreros, como Editor.

PUNTERA, 52.— (M. Quezada).— Es la otra rival con más opción en la carrera, por sus innumerables figuraciones en tabla y las estimables aptitudes de los hijos de San Francisco para el barro.

TERCERA CARRERA.— 1.200 metros.— Condicional

EMPERATRIZ, 52.— M. Quezada. — En su última mejoró mucho y remató segunda de Osaka. Es por Honolulu, que también se desempeñan bien en pista pesada.

DURA LEY, 52.— (Jn. González).— Comenzó sus actividades como Sal Nevada, y se comportó en forma muy regular, pues se clasificó más de una vez.

GITANITA, 52. — (F. Gatica).— Acaba de comenzar llegando cuarta de Chinela, demostrando efectivas condiciones. En su ecurie no ocultan su fe en el triunfo, por ser hija de Licencioso, bueno para el barro.

NIÑA MULATA, 52. — (M. Araneda).— En todas sus últimas actuaciones ha evidenciado mejoría, llegando cerca del marcador. Por lo tanto, ahora puede sonar la flauta.

PETROUSKA, 52, — (J. E. Bravo).— Acaba de mejorar con un buen tercero de Chinela y La Crisanta, peleando hasta el final. Está en tren de progresos.

LOS HANDICAPS DE LA TARDE

CUARTA CARRERA.— 1.600 metros.— Handicap.

GARITO, 57 (M. Reyes).— No le tome en cuenta sus "fracasos" anteriores y si tiene el dato póngale. Es fenómeno para el barro y se abanica con los kilos.

ROYAL BLOSSOM, 56 (L. Espinoza).— Por estrecho margen lo ganó recientemente Etiope. Va por el desquite.

MOSQUITO, 54 (R. Cornejo).— Muy bueno está el hijo de Brick que, por lo demás, es pato para el barro. Escoltó a Garibaldi el día 6 y anteriormente había derrotado a Qué más Da y Terror dos Mares.

CAMBULLON, 52 (J. Olivares). — Reapareció en la recordada carrera que Mosquito le ganó a Qué más Da, rematando penúltimo. Eso sí que ahora con la carrera en el cuerpo y el fango mejorará cien por ciento.

CORCOLEN, 51 (N. N.).— Reapareció en los 1.300 metros ganados el domingo por Morocha y lo vimos correr muy bien. Opción machucante y contundente le vemos al hijo de Orégano.

PARRALINO, 48 (M. Valenzuela).— Ganó a Teno, Pildorín y Entonado el pasado domingo en La Palma. Muy capacito de ajustarlos a sólo 48 kilos.

BURN OUT, 47 (V. Valenzuela).— De puro mal corrida perdió contra Etiope y Royal Blossom el 1.o: es muy buena barrera y debe pelear hasta el final.

SEPTIMA CARRERA.— 1.600 metros.— Handicap.

ENTONADO, 57 (Juan González).— Con muy pocos boletos fué cuarto de Parralino, Teno y Pildorín el domingo. ¡Ojo con el retinto!...

MAIPO, 54 (A. Poblete). — Tercero de Dinámico y Quemador, y anteriormente, vencedor de Guardiamarina y Brumoso. Aseguran que es chancaca.

QUEMAMUCHO, 54 (N. N.). — Ha estado corriendo muy bien, pero no creemos que por su modalidad de correr y antecedentes pueda ser un buen barrero.

FARRISTA, 53 (J. F. Marchant).— Tercero de Curry y Balsamar y, antes, vencedor sobre Guardiamarina y Milky Way. Está muy bueno y en barro se desempeña admirablemente.

BRILLADOR, 51 (J. E. Bravo).— Fué cuarto de Royal Hunter, Duchesse y Engaño el pasado domingo, habiendo sido deficientemente conducido. Mejora considerablemente en barro.

EMPEÑOSO 48 (M. Guerrero). — Reaparece el viejito en las canchas en que se luce. Veamos cómo vuelve del prolongado descanso.

ADEPTO, 47 (R. Cifuentes).— Lo han estado creyendo, pero ha fracasado. Puede que ahora en el lodo, en que es especialista, se rehabilite.

NOVENO, 47 (V. Valenzuela). — Ganó a Coscachito, Pedigüeño y Laferrere en La Palma. Aseguran que repite y nada nos cuesta creerlo.

OCTAVA CARRERA.— 1.600 metros.— Handicap.

ABEJORRO, 56 (R. Parada).— Tiene un tercer lugar detrás de Nerone y Scarlatti, que le da su narigada de opción ahora.

BABIECA, 56 (Julio González). — Con el enérgico va a dejar sus mañas a un lado y advertimos que es donde se luce. Va, además en corral con Bannar, que ha estado corriendo discretamente.

CARONTE 56(R. Cifuentes).— Llegó sexto en la prueba ganada por Corcovado a Schokley, Tolón y Ranchillo. Una de las mejores cartas.

NERONE, 55 (A. Poblete). — Galopó delante de Scarlatti y Abejorro en su más reciente compromiso. Si no es malo para el barro debería arreglarlos nuevamente.

MAZACOTE, 54 (L. Vargas).— En sus tiempos era mejor que éstos y como en una de las carreras ganadas por El Galo a Peñón y Corcovado llegó metido, puede hacer la grande aquí.

PEÑON, 50 (A. Silva). — Escoltador de El Galo y después 4.o de Nerone, Scarlatti y Abejorro. Como hijo de Baccardi debe ser gran barrero.

VERTIGO, 47 (V. Ordóñez).— Este flaco es atrevido y buen barrero. Lo demás tiene que averiguarlo usted.

NOVENA CARRERA.— 1.600 metros.— Handicap.

KAI KU, 56 (A. Tapia).— Reaparece en buen estado y en una cancha que le viene muy bien. Un buen sport puede salir del patas blancas.

SILVER STAR, 46 (G. Sepúlveda).— Ganó a Guérnica, Peluca y Noveno el 1.o de mayo. Muy buena barrera es la chica.

EL GALO, 55 (O. Valenzuela). — Sospechosa nos pareció su actuación en la carrera ganada por Quemamucho a Mabruk y Magadis, en donde no hicieron otra cosa que encajonarlo en la recta. Anteriormente había ganado a Peñón, Corcovado y Pumay en forma concluyente.

CHIQUITA BACANA, 53 (R.— Cifuentes). —Va bien en los kilos y con un poco que se componga va a ganar sus carreritas. Téngase presente.

LIMARI, 53 (L. Espinoza). — Bueno su segundo puesto detrás de En Jaque en una distancia que no debe convenirle como ésta Debe pelear el hueso.

TOLON, 52 (R. Parada). — Fué 3.o de Corcovado y Schckley, y anteriormente había derrotado a Filippo y Corinne. Es hijo de Esperanto, y en consecuencia, muy buen barrero.

CORCOVADO, 50 (A. Poblete). — Muy ajustada su victoria sobre Schockley, que certificó su gran estado. En barro no es de los que mejora.

MARTILLERO, 45 (R. Morla). —— Mejora mucho en barro y con él puede darse la cábala del último de la última. Así lo deseamos, amigo Enrique.

Chinganera es gran carta en la primera serie de 1 200 mts.

Lucido desarrollo y emocionante final debe tener la mejor serie de los handicaps de velocidad. En seguida, le damos una mirada a los adversarios que a nuestro juicio ostentan las mejores posibilidades de triunfo:

Sexta carrera. 1.200 metros. 1.a serie. Handicap

CHINGANERA, 56. — J. Guajardo.— Cayó derrotada por Afgano y aún cuando muy castigada en el peso, es capaz de ganarlos ahora, pues está en gran condición, la hija de Oakland.

CAMBISES, 55.— G. Retamal.— Mal ha corrido últimamente, pero es un buen hijo de Cambronne, que se puede rehabilitar en pista anormal.

VANIDAD, 55.— P. Flores.— Quinta remató de Afgano y antes había llegado tercera de Hindú Smoke e Insólito, que están muy corredores. Es un juego muy sensato arriba y abajo.

DIMOSA, 53.— M. Guerrero.— Por su gran rapidez, por el estado en que se hallará la cancha, puede prosperar en su viáje hasta la raya.

SONETTE, 50.— R. Parada. — Marconi la aventajó hace poco y como baja algunos kilos, debe hallarse en el pleito a la llegada.

Mejoral
Mejoral
Mejoral

mañana

«caen» casi 23 millones de pesos

a los bolsillos chilenos!
Prepárase para recibir su parte!
Compre hoy su número de la Loteria de Concepción
porque hoy es el último día de ventas!
un gordo de 10 millones
y 12 millones 800 mil pesos
repartidos en
miles de premios!
LOTERIA de CONCEPCION
Entero $ 1.000 - Vigésimo $ 50

Los aprontes registrados ayer en el Club

PISTA DE ARENA MUY LIVIANA

MAIPO, con V. González, y PEDAL, P. Pávez, pasaron 1.400 en 1.32; iguales.
NAHUEL, con A. Venegas, 600 en 37 2|5.
CAMERATTA, con L. Espinoza, 700 en 44.
FLUMINENSE, con M. Reyes, 1.000 1.4.
CHIRIO, con H. Vergara, 700 en 43 3|5.
SAINT LEGER, con L. Espinoza, 700 en 43 dos quintos.
PUMAY, con R. Parodi, 1.000 en 1.4 3|5.
BABILONIO, con A. Poblete, 800 en 52.
DESLINDE, con J. Sánchez, 1.400 en 1.35.
MOSQUITO, con F. Gatica, 500 en 31; repitió en 30.
BORGIA, con O. Olivares y LAUDANO, A. Poblete, pasaron 1.400 en 1.29 3|5; iguales.
VIRADA, con A. Poblete, 800 en 51 2|5.
CHOYI, con H. Pereira, 1.000 en 1.5.
TALUL, con A. Marchessini, 800 en 51.
KAI KU, con A. Tapia, 500 en 31 2|5; repitió 600 en 37 2|5.
CARAMAÑOLA, con A. Poblete e INFANTA PAZ, O. Olivares, pasaron 700 en 44; llegaron iguales.
SAO PAULO, con A. Poblete, y OSAKA, R. Cifuentes, pasaron 700 en 43 2|5; iguales.
COMO, con O. Allende, 800 en 50 2|5.
UNIFORME, con R. Ledesma, 500 en 32.
PROVOCADOR, con M. Valenzuela, 700 en 44.
GARITO, con M. Reyes, 800 en 50.
STORMY, con aprendiz, 600 en 37 1|5.
LA TARANTULA, con J. Arriagada 400 en 25 dos quintos.
ESTERCITA, con O. Cáceres, 400 en 24 2|5.
CHURELO, con R Parodi, 800 en 52 3|5.
BLUE FOX, con R. Ledesma 400 en 24 2|5.
DAÑINA, con M. Reyes, 600 en 37 4|5.

Verdaderos puzzles son las series más bajas de la mañana; las chances

Las carreras de más difícil pronóstico en el programa de la mañana son, por cierto, las reservadas a los elementos de más modestas condiciones. Aquí hacemos un breve análisis de las mejores opciones en las 7.a, 5.a y 6.a series de los handicaps:

PRIMERA CARRERA.— 1.200 metros.— Séptima serie.— Handicap

LISMORE 54, Edo. Soto.— Dos veces ha llegado muy enredado encima. Como buen hijo de Yelmo puede lucirse en barro.

POR PESTAÑA 53, O. Olivares.—Es un hijo de Holy Smoke buenos casi todos para pistas anormales y como tiene dos buenas colocaciones en el marcador, puede conseguir el triunfo.

MISS GLORIA 51, L. A. Contreras.— La importada hija de

PRIMERA, CUARTA Y QUINTA DEL HIPODROMO CHILE

Tandem cumplió ahora último que estuvo la cancha algo pesada, la mejor carrera de su campaña, clasificándose segunda de Infante. Esto indica que es tan buena barrera como su medio hermano Anacoreta.

LUCAYA 50, M. Valenzuela.— Nada ha hecho últimamente, pero la pista se le puede presentar para lucir el buen estado en que se halla.

WILDERER 48, C. Córdova.— Varias veces ha punteado hasta muy cerca de la raya. Como es hijo de Scots Guard, que se ha distinguido en el barro, puede ahora aprovechar para dar la sorpresa.

CUARTA CARRERA.— 1.200 metros.— Quinta serie.— Handicap

OH PARIS 56, J. E. Bravo.— Después de ganar fué segundo de Sankara con 53 kilos. No obstante el mayor peso debe hallarse otra vez en la pelea. Un hijo de Holy Smoke, que debe andar bien en barro, además.

PENIQUE 53, J. Espinoza.— Reapareció llegando segundo de El Mirlo muy cerca. Como hijo de Transcendente, se come el barro. Calcule su opción.

CHAU 51, G. Retamal.— Con un amplio triunfo en serie inferior demostró que ya volvió por sus antiguos fueros. Es muy rápida y en el barro también lo hace como se pide de manera que puede correr muy aliviada y sin ser molestada.

FIFA 51, C. Farmer.— Cuenta con varias figuraciones y en su última fué tercera de Sankara y Oh París. Estará otra vez en la pelea.

EL MIRLO 50, R. Moria.— Ganó bien a Penique y como hijo de Duraznito, debe mejorar aún más en pista barrosa.

QUINTA CARRERA.— 1.200 metros.— Sexta serie.— Handicap

GRANDOTA 53, Edo. Soto.— Tiene un tercero de Portadora y Olaf, que la acredita para pelear la carrera.

HURI 53 E. Márquez.— Hace poco fué tercera de Coscachito y Paracleto. Por esta performance, hay que tomarla muy en cuenta.

IMPERIAL 52, C. Farmer.— Un hijo de Salerno que no ha podido confirmar su estado en pista seca y que ahora se le presenta una magnífica oportunidad en barro.

INFANTE 51, V. Valenzuela.— Fué ganador fácil de Mis Gloria, dejando la impresión de que para otra, también sería capaz. Un Milstream que se puede aprovechar de la pista para venirse de viaje.

A LA SOMBRA 50, R. Cifuentes.— La vemos peligrosamente liviana y aun cuando no ha hecho nada últimamente, puede ser el golpe de la carrera.

TRIUNFO TESIS DE "LA NACION"

CARRERAS DE ELIMINACION SIN APUESTAS

La resolución adoptada por el directorio del Club Hípico, en orden a que "no habrá apuestas mutuas en las carreras de eliminación", constituye un nuevo triunfo para LA NACION en una de sus muchas campañas de beneficio general.

En efecto, sostuvimos la tesis que ahora ha triunfado, porque ella beneficia directamente a los propietarios de caballos modestos, finalidad primordial que se tuvo en vista al crear las referidas carreras de eliminación.

Parecería que nada tiene que ver la apuesta con los premios que se pagan a los propietarios, pero en el hecho, el absurdo reglamento aprobado en tal sentido por el Consejo Superior de la Hípica Nacional, constituye un atentado contra los intereses de los propietarios.

En efecto, el Reglamento establece que en las carreras de eliminación, los cuatro caballos que llegan en el marcador reciben un premio igual al asignado al primero (generalmente 25 mil pesos) **salvo que la carrera sea con apuestas mutuas.** En este último caso, los premios al 2.o, 3.o y 4.o disminuyen proporcionalmente.

Así llegamos al absurdo de que, cuando una determinada carrera contribuye con el descuento de la apuesta a aumentar el fondo de premios los propietarios con ella beneficiados ven disminuir los premios que pueden obtener sus caballos, y en cambio, cuando no hay apuestas, tienen expectativas de recompensas mejores.

Por otra parte, para la institución misma, la Apuesta Mutua en tales carreras resultaba antieconómica por el escasísimo juego que en ella había, y que, muchas veces, no alcanzaba para sufragar la impresión de los boletos. En más de una oportunidad los programas registraban lotes numerosos de posibles participantes que, a última hora, quedaban reducidos a tres o cuatro adversarios.

Como si esto fuera poco, y como lo venimos advirtiendo sostenidamente, las muy especiales bases de tales carreras constituían poco menos que una invitación al fraude, y él se registró en forma tan ostensible en el Club Hípico, que las autoridades correspondientes debieron intervenir en forma enérgica sancionando a los culpables.

El acuerdo del directorio del Club Hípico de realizar estas carreras sin apuestas —tal como desde hace mucho tiempo, las venía realizando el Hipódromo Chile—pone a la institución más a tono con la realidad y con las legítimas aspiraciones e intereses de los propietarios de caballos de carrera.

El Hipódromo Chile reanudará pruebas de saltos: gestión

Ante una petición hecha por la Asociación de Propietarios de Caballos de Carrera, el Hipódromo Chile ha acordado reanudar las carreras de saltos, tanto en la temporada que se desarrolla actualmente como en las siguientes.

Esta resolución ha sido comunicada a dicha Asociación en la siguiente nota:

"Señor Luis Adduard.— Presidente de la Asociación de Propietarios.— Me es grato acusar recibo de su comunicación, en la cual manifiesta su extrañeza por la supresión de las carreras de obstáculos, y pide la reposición en los programas de esa clase de pruebas.

"La institución debió adoptar esa resolución en vista de las disponibilidades del Fondo de premios, y en defensa de ese Fondo. No obstante, el Honorable Directorio, en su sesión de fecha 8 de los corrientes, acordó realizar carreras de obstáculos para la presente temporada de otoño. Sin otro particular lo saluda muy atentamente.— Por Hipódromo Chile, **Salvador Hess**, Gerente.

Buenos barreros destacan en las tres últimas del Hipódromo Chile

En las carreras finales de la mañana, aparecen inscritos animales que por antecedentes o por demostraciones, tienen que andar bien en la pista barrosa que, seguramente, habrá el domingo.

OCTAVA CARRERA.— 1.200 metros.— Segunda Serie.— Handicap

MITIQUERO, 54 (L. Pérez).— Tiene muchas condiciones para la pista pesada y si el mal tiempo continúa, es capaz de rehabilitarse.

COJITRANCO, 52 (C. Silva).— Su triunfo sobre Peleador fué categórico y demostrando atrevesar por un excelente período. Un nuevo triunfo es posible.

AMANTE, 52 (J. Olivares). — Otro que se halla en excelente estado de training y debe por ello estar en la refriega a la llegada.

PELEADOR, 47 (G. Silva). — Su segundo de Cojitranco y sus buenas disposiciones para pistas pesadas, como hijo de Iturbide, lo acreditan para alternar con éxito en esta carrera.

ROSINA, 46 (F. Gatica).— Otra que puede venirse de viaje aprovechándose del barro, pues mantiene su buen traning.

LAS MEJORES OPCIONES

NOVENA CARRERA.— 1.200 metros.— Cuarta Serie.— Handicap.

PURO MAILE, 53 (G. Retamal).— Es hijo de Maile, algo de lo más macanudo que ha habido para el fango. Acaba de llegar cuarto de Sankara, muy pesado, en pista seca. Por lo tanto, ahora puede mejorar la performance.

JULITA, 51 (V. Ordóñez).— Ha continuado evidenciando progresos después de su triunfo. Fué cuarta de Pregón y en su última, dispensando las mayores ventajas entró cuarta de El Mirlo. Gran rival.

OLAF, 51 (I. Núñez).— Destaca una de las mejores opciones al triunfo, tanto por ser hijo de Cuarteto, bueno para el barro, como por sus dos buenas actuaciones últimas. Segundo de Portadora, pesado, y cuarto de Afónico.

RITJA, 50 (V. Valenzuela).— Viene a esta cancha en muy buenas condiciones y si tiene suerte, su rapidez le permitirá clasificarse en la tabla.

ESTAMPA 47 (G. Silva). — Como hija de Furgón, debe ser muy buena para la pista anormal. Además hace poco se lució en el Club. Liviana ahora resulta una carta muy firme.

DECIMA CARRERA.— 1.200 metros.— Tercera Serie.— Handicap.

FULMINADOR, 53 (L. Espinoza).— Por su segundo de Afónico en esta cancha, destaca la mejor chance al triunfo. Debe contar con muchos boletos.

LECLERC, 53 (L. Pérez). — Circula esta nombrada. No vaya a ser cosa que resulte aprovechando el estado de la cancha.

FILIPPO, 52 (V. Valenzuela). — Fijo les gustaba el domingo y a última hora se le atravesó Guascazo. En esta pista corre mejor que allá el hijo de Fotográfico. Insigne barrero.

AJIALILLA, 50 (R. Cifuentes). — Tercera finalizó en la que Afónico superó a Fulminador, de modo que su opción es clara y precisa.

HULLA, 49 (F. Gatica).— Se puede aprovechar de su ligereza para tirarle barro a sus perseguidores y defenderse hasta la raya.

Los cotejos de ayer en el Hipódromo Chile

PISTA DE ARENA DE SUBIDA

EMBRUJO, G. Retamal, 800 en 54.
ACURRUCADA, V. Alvear, 800 en 51 2|5 (de bajada).
TENO, G. Retamal, 1.000 en 1.4 2|5.
BALUMIA, R. Madariaga, 800 en 50 3|5 (de bajada).
SUPLICIO, C. Farmer, 400 en 25 (de bajada).
IMPERIAL, C. Farmer, 200 en 12; repitió 400 en 25.
PERLA WHITE, C. Farmer, 500 en 32.
COMOTU, G. Palma, 500 en 31 2|5.
CHACARITA, J. Espinoza, 600 en 38 2|5.
REARMADO, aprendiz, 1.000 en 1.7.
MISS GLORIA, M. Guerrero, 400 en 25 2|5.
SINTOMATICA, R. Pávez, 200 en 12 1|5.
CHAU, E. Canales, 600 en 37 2|5.
VIVARACHO, O. Jaña, 500 en 33.
AILLA, R. Cornejo, 400 en 24.
SENTIMIENTO, Jl. González y ETIOPE, G. Sepúlveda, 1.000 en 1.5; llegaron iguales
DOÑIHUAÑO, aprendiz, 400 en 25 1|5.
CHINGANERA, J. Guajardo, 600 en 38 2|5.
BROMURO, Juan Espinoza, 600 en 41.
PANOYU, Jn. González, 500 en 31 2|5.
IANAGONA, V. Alvear, 400 en 24 3|5.
JULITA, R. Contreras, 800 en 54 3|5, a voluntad.
GITANITA, L. Pérez y BARRIALINO, G. Retamal, 500 en 38; llegaron iguales.
PECHUGA, G. Padilla y MR. LANNE, O. Arellano, 500 en 32; ganó Pechuga por dos cuerpos.
BELO HORIZONTE, Juan Espinoza, 1.200 en 1.22 tres quintos.
ESPINACA, E. Soto, 800 en 53 4|5; a voluntad.

CINE, TEATRO Y RADIO

PRESENTAN HOY 3.er CONCIERTO SINFONICO, CON EDITH FISCHER

En el tercer concierto sinfónico de la temporada, se presentará hoy, a las 19 horas, la joven pianista Edith Fischer Waiss, como solista, con la Orquesta Sinfónica de Chile, bajo la dirección del maestro Víctor Tevah. Edith Fischer interpretará en esta oportunidad el Concierto N.o 1 para piano y orquesta de Beethoven, en un programa que comprende, además, la Quinta Sinfonía de Schubert y la Sinfonía Clásica de Prokofieff.

Edith Fischer es ya vastamente conocida por el público musical de Santiago y del país, a través de diversas jiras, cada cual constitutiva de un trascendente éxito. Es una pianista que, a pesar de sus escasos años, nada cede a la mera improvisación. Su seriedad en el análisis de las obras que interpreta, la segura técnica con que afronta aun las obras de mayores dificultades pianísticas, hacen de cada presentación de Edith Fischer un punto de máximo interés para el público.

BUENOS INTERPRETES LOS DEL FILM "LA MALVADA"

Cinco "Oscares" de la Academia de Artes y Ciencias Cinematográficas de Hollywood ha obtenido el film de la 20th Century Fox "a Malvada", que pronto se estrenará en el Teatro Rex.

DICEN QUE CHASAMAN CORRIO PELIGRO AYER EN SU AYUNO

La empresa que presenta al ayunador "Chasamán", en el local de San Antonio 357, ha informado que ayer tres de las serpientes que ayunan en su compañía, dentro de una urna de cristal, se mostraron dispuestas a devorar al ayunador, pero que éste, tras no pocos esfuerzos, logró dominarlas y darles muerte con una daga hindú.

Mientras tanto, un público numeroso se renueva día a día en plan de observar las reacciones y el estado mismo de "Chasamán", en el intento de quebrar su record mundial de 60 días de ayuno.

La propaganda del espectáculo ha hecho saber que el acceso al público está permitido durante las 24 horas del día.

Lunes VICTORIA
Robert Donat
"EL FANTASMA SE EMBARCA"
Graciosa y Satírica.

HOY PRINCIPAL MAYORES MENORES
CONTINUADO DE 11 A 24 HORAS.
Jorge Negrete en

FIESTA
ALEGRIA...BAILES... ROMANTICAS CANCIONES EN LA VOZ DE J. NEGRETE.
ANTONIO MORENO · ANITA AYARS
FORTUNIO BONANOVA y EL TRIO CALAVERAS.
TECHNICOLOR

LUNES CERVANTES MATINEE TARDE Y NOCHE
"Torrentes de Pasión"
(TORRENTES)
Los verdaderos torrentes ruges en el corazón...
GEORGES MARCHAL
RENEE FAURE
HELENE VITA
Dirección SERGE DE POLIGNY
LA MAS ALUCINANTE LUCHA ENTRE EL AMOR Y LOS CELOS
Distribuye: "LEO FILMS"

¡¡EL EXITO DEL MOMENTO!!
Segunda semana
HOY Rex
UNA HISTORIA DE AMOR QUE CONMOVERA EL CORAZON DE CADA MUJER Y PERTURBARA EL DE LOS HOMBRES
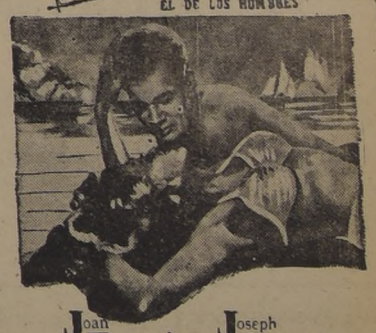
Joan Fontaine Joseph Cotten
EN LA PRODUCCION DE
HAL WALLIS
Sinfonía Otoñal
"September Affair"
DIRECCION DE WILLIAM DIETERLE

UN NUEVO TRIUNFO DEL TEATRO DE ENSAYO
☆
"JUANA DE LORENA"
☆
Domingo a las 18.45 horas
TEATRO MUNICIPAL

Baterías GENERAL INSA
FRESCAS
NUEVAS
GARANTIDAS

INSA GENERAL INSA
La Batería GENERAL INSA de la NUEVA SERIE soluciona todos los problemas de "arranque" y alimentacion de energia de su AUTOMOVIL, TRACTOR, CAMION o AUTOBUS.
SUS 5 CARACTERISTICAS DE CALIDAD son otras tantas razones para que haga instalar en su vehículo una Batería GENERAL INSA de la NUEVA SERIE
1 Caja de verdadero caucho duro, extraresistente, vulcanizado, y probado a 10.000 volts.
2 Cubiertas y tapas de caucho duro, que garantizan una perfecta protección.
3 Electrólito climatizado para trabajar en cualquier clima y temperatura.
4 Proceso electroquímico de fabricación... el más moderno y perfecto que se conoce.
5 Estructura y materiales super-resistentes, para larga vida y perfecto funcionamiento.
Consulte a su Concesionario GENERAL INSA o directamente a
INDUSTRIA NACIONAL DE NEUMATICOS S.A.
A. B. O.Higgins 494, fono 30111, Casilla 3607, Santiago
Concesionarios de Baterías GENERAL INSA
En la Ciudad y Provincia de Santiago
BESA, FERNANDEZ Y CIA. Santa Rosa 455
JORGE CASTILLO BASCUR J. M. de la Barra 451
DAVIS AUTOS LTDA. Avda. B. O'Higgins 1760 Castro 21 Diez de Julio 1625
EAST Y ABAROA LTDA. Avda. M. Montt 1079
IMPORTADORA CHILENA LTDA. San Ignacio 484
LEOPOLDO INFANTE V. Avda. Seminario 196
KUPFER HNOS., S. A. C. Libertad 56
PRADO Y CIA. Avda. Irarrázaval 280
SALINAS, FABRES Y CIA. LTDA. Rondizzoni esq. Beauchef
SERVICIO PEUGEOT Gral. Bulamante 60
Buin.- GUSTAVO RENCORET
Lo Ovalle.- LUIS LARRAIN
Malpú.- ISAIAS RABINOVICH
Marruecos - DANTE MURATTORI
Melipilla.- RAMON BARRERO
Puente Alto.- ROMILIO ORTEGA
San Antonio.- ASCANIO TAGLE
Talagante.- CARLOS WELLS

"EL JOROBADO DE NUESTRA SEÑORA DE PARIS", HOY EN EL CINE OPERA

Una escena de "El Jorobado de Nuestra Señora de París"

En el Teatro Opera, a contar desde hoy, en funciones rotativas de once a veinticuatro horas se presentará de nuevo "El Jorobado de Nuestra Señora de París", película en la que Charles Laughton y Maureen O'Hara, secundados por su gran elenco realizan una de las labores más encomiásticas de su dilatada carrera.

Tomada de la obra inmortal de Victor Hugo, esta cinta necesitó para ser llevada al celuloide, más de cien actores de talle, y no menos de 3.500 extras fuera de costosos escenarios en los que se reprodujo notables lugares de la Ciudad Luz de aquella época.

"EL HOMBRE SIN ROSTRO": LUNES

Arturo de Córdoba es un astro latino que ha triunfado en el cine de Inglaterra, Hollywood Francia, Argentina y México.

Pel. Mex., el sello distribuidor de material azteca, anuncia para el lunes, en el cine Santiago, el estreno de "El hombre sin rostro". En este extraordinario drama, Arturo de Córdoba realiza una gran caracterización. Siendo repulsiva, es, al mismo tiempo, humana.

Carmen Molina, la estrella que apareció en "Los Tres Caballeros", de Walt Disney, es la heroína de este film.

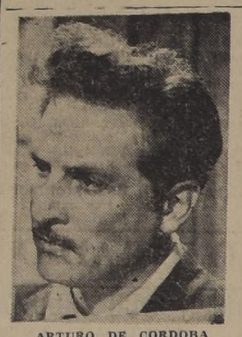

ARTURO DE CORDOBA

MIRTHA LEGRAND EN UNA ALEGRE CINTA

Mirtha Legrand es la esposa moderna de la alegre comedia argentina "Esposa último modelo", que será estrenada el lunes en el rotativo Lux, inaugurando su temporada de estrenos exclusivos. Distribuidora DIA, que dirige el cinematografista Oscar Scanaplecco, es la encargada de presentar esta primera exhibición de calidad.

Carlos Schliepper fué el encargado de dirigir esta cómica cinta, en la que su protagonista luce los más hermosos modelos de la moda femenina. Al lado de Mirtha encontramos al galán Angel Magaña y un reparto de figuras de prestigio de los estudios argentinos.

"LA FAVORITA DEL PUERTO", UNA NUEVA CINTA FRANCESA

Nicole Coucel y Jean Gabin, lucen su talento interpretativo en el film "La favorita del puerto".

Marcel Carné, el mismo director de El muelle de las brumas", y "Los hijos del paraíso", realizó "La favorita del puerto", protagonizada por Jean Gabin y Nicole Courcel, y que estrenará Leo Films mañana en el Cine Bandera. Georges Simenon es el autor de la novela en que se basó la película. Se ambienta en un pequeño puerto pesquero de Normandía y sus héroes son una muchacha que entretiene a pescadores y marinos, y un hombre, que después de haber navegado por todos los mares de la vida, encuentra en ella la única mujer que puede darle un nuevo fervor. El film, además, pinta con el realismo del cine francés a personajes y fondos de un puerto, con pinceladas dignas del realizador de "El muelle de las brumas".

"TRIPOLI", UN FILM DEL ORIENTE, ESTRENARA HOY EL TEATRO PLAZA

Mayores y menores podrán ver hoy, en el cine Plaza, el film "Trípoli", como consecuencia de que el Consejo de Censura Cinematográfica lo estimó apto para todo espectador.

En este espectacular drama, filmados en tecnicolor, Maureen O'Hara, la hermosa estrella de Hollywood, vive emocionantes noches en escenarios orientales.

John Payne y Howard da Silva tienen destacada actuación en "Trípoli", cinta con la que Paramount iniciará hoy una serie de estrenos en el Plaza.

"FIESTA", en hermoso tecnicolor se verá hoy en el Teatro Principal

Como un anticipo a las fiestas de la próxima semana, la administración del Rotativo Principal ha decidido ofrecer al público, desde hoy, la película "FIESTA", realizada en Hollywood en el más hermoso tecnicolor. Es interesante hacer notar, que en el reparto de la cinta aparece el charro más popular de México, Jorge Negrete, quien vuelve a deleitar con su voz, al cantar las mejores canciones de latinoamérica.

En este argumento de vistoso colorido y acción, donde la aventura y las canciones se suceden continuamente, Negrete está acompañado por Antonio Moreno, El Trío Calaveras, y Armida. "FIESTA", gustará enormemente a los habitués de la sala de la calle Huérfanos.

"El rebaño de la muerte", darán hoy

Con ocasión de celebrar hoy el Teatro Roxy el cuarto aniversario de su fundación, Republic, ha programado allí uno de sus films de mayor calidad. Se trata de "El rebaño de la muerte", una intensa producción en todo color, y que permite a Roy Rogers la total expresión de su arte. Secundan a Roy el ya célebre caballo "Gatillo"

ACTUA JAMES CAGNEY EN "CORAZON DE HIELO"

El lunes en la pantalla del Real actuará James Cagney en "Corazón de hielo", película que ha producido Warner Bros.

En esta ocasión, James Cagney es secundado por Bárbara Payton, Helena Carter y Ward Bond.

La última función de "El hombre que vino a cenar"

Para hoy viernes, a las 21.30 horas, en el Teatro Oriente, subirá por última vez a la escena la famosa comedia de Broadway "El hombre que vino a cenar" de los autores Kauffman y Hart. La obra cuenta con la dirección de John Trevena, figurando como intérpretes centrales John Hardy, Irene Lindquist, Sharon Purviance y Dave Phillips. Las entradas pueden reservarse en el Instituto Chileno-Norteamericano de Cultura.

COMPAÑIA CHILENA DE ESPECTACULOS CCE LOS MEJORES PROGRAMAS EN LAS MEJORES SALAS

Rex

EL MEJOR TEATRO DE AMERICA

FONOS: 31143 - 31144 ★ HORARIO: 3 - 6.30 - 9.45.-

PARAMOUNT presenta su segunda semana de exhibiciones por JOAN FONTAINE y JOSEPH COTTEN, en

"SINFONIA OTOÑAL"

(Sólo mayores)

REAL — FONO 65555 — 3, 6.30 y 9.45 P. M. — Paramount presenta su reestreno por Gloria Swanson y William Holden, en EL OCASO DE UNA VIDA (Mayores)

SANTIAGO — FONOS 32888 — 33444 — 3, 6.30 y 9.45 P. M. — PEL MEX. presentan a Charito Granados y Luis Aldas, en ESCUELA PARA CASADAS (Mayores)

VICTORIA

ROTATIVO—FONO 30021—1.15, 3.15, 5.15, 7.15 y 9.20

20th Century Fox presenta su reestreno por CLIFTON WEBB y MIRNA LOY, en

"MAS BARATO POR DOCENA"

(Mayores y Menores)

GUIA DEL ESPECTADOR

LOS NUMEROS ENTRE PARENTESIS CORRESPONDEN AL DEL TELEFONO

TEATROS

CAUPOLICAN (85912). — 18,30 horas: Carnaval en el hielo.

DIEZ DE JULIO (31530).— 19 y 22 horas: Cía. de Revistas Burlesque.

IMPERIO (32627).— 13,45 y 22 horas: Cía. de Comedias de Alejandro Flores: La barca sin pescador.

L'ATELIER (391074).— 19 horas: El don de Adela, de Pierre Barillet y Jean Pierre Gredy.

MUNICIPAL (83904).— 19 horas: Tercer concierto sinfónico de la temporada, director: Víctor Tevah.

CINES

ALAMEDA (91254). — Rotativo: Cumbres de soberbia, Bésame, doctor, Noble sacrificio y Serial.

AUDITORIUM (84688).— Matinée, vermouth y noche: Rigoletto.

ALCAZAR (80122). — Vermouth y noche: El águila de dos cabezas.

ALMAGRO (83425). — Rotativo La barra de la esquina y La liga de las muchachas.

AMERICA (52443). — Rotativo: Pacto de sangre, El mundo de Lassie, Trader Horn, Traicionado y Serial.

A N D E S (43811).— Rotativo: Santa y pecadora, Un cuerpo de mujer y Camino virgen.

A P O L O (51746).— Rotativo: El ruiseñor y el cuervo, Tener y tener, Entiéndase con mi abogado, Rumbo a Tokio y Serial.

AVENIDA MATTA (51455). — Rotativo: Siempre te he querido, Rapsodia en azul y La sombra de una mujer.

BALMACEDA (88768).— Rotativo desde 14 horas: La barra de la esquina, La liga de las muchachas y Serial.

BAQUEDANO (65050). — Matinée, vermouth y noche: Semillas de venganza, La noche del sábado y Agregados.

BANDERA (89111). — Matinée, vermouth y noche: El destino me condena.

BLANCO ENCALADA (91787).— Rotativo: La torre blanca, Locura criminal y Cumbres de soberbia.

BOLIVAR (35376). — Rotativo: María Antonieta, Mares de China y Carne y espíritu.

BRASIL (80306).— Vermouth y noche: Toscanito y los detectives y Santa y pecadora.

CAPITOL (89581). — Rotativo: El portero, Locura del tango y Bésame, doctor.

CARRERA (86685). — Rotativo desde 14 horas: La barra de la esquina y La liga de las muchachas.

CENTRAL (33555). — Matinée, vermouth y noche: Zarabanda.

CERVANTES (88569). — Matinée, vermouth y noche: Luces de la ciudad.

CLUB DE SEÑORAS (33550). — Rotativo: Del pantano al cielo y A las 9 lección de Química.

COLISEO (39075).— 21.45 horas: Festival Leyenda de nuestros campos.

C O L O N (90577).— Rotativo: La legión extranjera, Lucha a muerte y El cara pálida.

CONTINENTAL (60735).— Matinée, vermouth y noche: Winchester 73.

COUSIÑO (50657). — Rotativo: El gran pecador, Dados de seda, Tráfico de muerte y Serial.

CHILE (60728). — Rotativo: Amores de fuego, Confesión, Honor de raza y Me besó un bandido.

DELICIAS (91941). — Rotativo: Montana, Escuadrón de combate y Emboscada fatal.

DIECIOCHO (83778). — Rotativo Me besó un bandido, Pasión carioca y La ventana.

EL GOLF (488 y 257). — Vermouth y noche: El águila de dos cabezas.

ESMERALDA (64303).— Rotativo: El cara pálida, Rastro sangriento, Lucha a muerte y Serial.

FLORIDA (34289). — Matinée, vermouth y noche: Semana sin miércoles.

IDEAL CINEMA (92188).— Rotativo: El grito ahogado, El jardín secreto, Honor de raza y Misión en Marruecos.

HOLLYWOOD (42389). — Rotativo: La selva de fuego, Soy charro de levita y La hija del penal.

IMPERIAL (51112). — Rotativo: Mar de hierba, Las 3 ratas y Terror en la noche.

I R I S (80336). — Rotativo: Las cruzadas y Escuela de sirenas.

INDEPENDENCIA (62702). — Rotativo: El balcón y la flecha, El cara pálida, Lucha a muerte, Fiesta brava y Serial.

ITALIA (41883). — Rotativo: Rose Marie, El cisne negro, Mar de hierba, La taberna del camino y Serial.

LIBERTAD (86281). — Rotativo: Santa y pecadora, Río Rita y Emboscada fatal.

LO OVALLE (253 La Cisterna). Rotativo: Una noche en el Tabarín, La mujer asesinada y La mentira candente.

LO FRANCO (92705).— Rotativo: Locura criminal, Mujer de temple y Juntos hasta la muerte.

LUX (87630). — Rotativo desde 11 horas: Arenas de Iwo Jima y Agregados.

MANUEL RODRIGUEZ (66959).— Rotativo: La legión extranjera, Un yanqui en Corea y Lucha a muerte.

MARCONI (42867). — Rotativo: Malaya, Cumbres de soberbia y La rubia secuestrada.

METRO (83361).— Matinée, vermouth y noche: En las redes del amor y Agregados.

MIAMI (85815).— Rotativo desde 11 horas: Noche sin luna y Serial.

MINERVA (91464). — Mañana reapertura.

MIRAFLORES (30909).— Rotativo desde 15 horas: Te odio, mi amor, y La taberna del camino.

MONUMENTAL (91555).— Rotativo: Locura criminal, Pacto de sangre y Los 3 hijos del diablo.

NACIONAL (63568).— Rotativo: La legión extranjera, Un yanqui en Corea y El mundo de Lassie.

NORMANDIE (87749).— Matinée vermouth y noche: Amarás a mi sombra y Maraña de celos.

NOVEDADES (94594). — Rotativo: Carta de una enamorada, La ciudad desnuda, Tres hermanas y Serial.

ÑUÑOA (43152).— Rotativo La locura del tango, Cumbres de soberbia, La furia del valle y Serial.

OPERA (30176).— Rotativo desde 11 horas: El jorobado de Nuestra Señora de París y Agregados cómicos.

O'HIGGINS (86929). — Rotativo: El ensueño de mi vida, Rumbo a Tokio, Hombres de presa y Serial.

ORIENTE (41345). — Vermouth: Maraña de celos. Noche: El hombre que vino a cenar.

PLAZA (84714).— Matinée, vespertina, vermouth y noche: Trípoli y Agregados.

P R A T (50754). — Rotativo: La legión extranjera, La reina de los ladrones, Lucha a muerte y Agregados.

PORTUGAL (34816).— Rotativo: Ojos de juventud, Soy charro de levita y La hija del penal.

PRINCESA (85205). — Rotativo: Tarzán y la fuente mágica, El último chihuaco, Amores de fuego, El grito ahogado.

PRINCIPAL (30611). — Rotativo de 11 horas: Noticiarios, Dibujos, Serial y Cortos, Cambio de programa a las 16 horas.

PROVIDENCIA (46073).— Rotativo: Otra primavera, El jardín secreto y Pacto de sangre.

REAL (65555).— Matinée, vermouth y noche: El ocaso de una vida.

RECOLETA (63874). — Rotativo: Capitán de Castilla, Cielo amarillo, Doble ilusión y Seriales.

REPUBLICA (93613).— Rotativo: Aventura, Un rostro de mujer, El cuarto mandamiento y Agregados.

REX (31143 y 31144).— Matinée, vermouth, y noche: Sinfonía otoñal.

RIALTO (41667). — Rotativo: Por siempre ámbar, Las aventuras de don Juan, y La gran mentira.

ROXY (80809).— Rotativo desde 11 horas: El rebaño de la muerte y Serial.

SAN MIGUEL (51262).— Rotativo: El cara pálida, Un yanqui en Corea y Toscanito y los detectives.

SANTA LUCIA (36666).— Matinée, vermouth y noche: Winchester 73.

SANTIAGO (32888). — Matinée, vermouth y noche: Escuela de casadas.

SELECTA (92194). — Rotativo: El gran vals, Fuego de juventud, La hija del pecado, La carga de la brigada ligera y Seriales.

VALENCIA (61557). — Rotativo: Al morir la noche, Mar abierto, Soy charro del Rancho Grande y Serial.

VICTORIA (30021). — Rotativo desde 13 horas: Más barato por docena.

"Juana de Lorena", en el Teatro de Ensayo

Bajo la dirección de Germán Becker, y con la actuación protagónica de Inés Moreno, el Teatro de Ensayo de la Universidad Católica estrenó ayer Juana de Lorena", de Maxwell Anderson, en el escenario del Municipal.

Esta obra irá de nuevo en esa sala el domingo a las 18.45 horas.

"ZARABANDA", ESTRENO DE HOY EN TEATRO CENTRAL

Stewart Granger y Joan Greenwold, en una escena de "Zarabanda"

El Central pondrá hoy en su cartelera, la película inglesa "Zarabanda" ("La prisionera del castillo"), protagonizada por Steuart Granger, Francoise Rosay y Joan Grenwood. El film es la historia del trágico idilio del conde sueco Koenigsmark con la princesa Sofía. Después de su boda con el libertino príncipe que subiría al trono inglés como Jorge I, el romance adquiere aspectos comparables al de Tristán e Isolda, o el de los Amantes de Teruel. Pierre Benoit, se inspiró en la pareja para su famosa novela, y ahora el cine inglés la reproduce, pero sin utilizar las páginas del escritor francés. Cuatro mil extras se utilizaron en la reconstitución de Inglaterra de mediados del siglo XVII, con el esplendor de su corte, y el aspecto de sus ciudades.

¡MANIFIESTO!
TEATRO LUX
HUERFANOS 1180. FONO 87630.
¡AL PUBLICO DE SANTIAGO!
"CINES UNIDOS" y "D.I.A."
(DISTRIB. INDEPENDIENTE AMERICANA LTDA.)
PRESENTARAN EN FORMA EXCLUSIVA EN SU ESTRENO LAS GRANDES PRODUCCIONES ARGENTINAS DE LOS PRESTIGIOSOS SELLOS:
"LUMITON" "COSMOS FILM"
"ARTISTAS ARGENTINOS ASOCIADOS"
y CINEMATOGRAFICA "GENERAL BELGRANO"
Iniciando su temporada CON LA BRILLANTE COMEDIA 1951!
Esposa ULTIMO MODELO
con MIRTHA LEGRAND y ANGEL MAGAÑA
PICARESCA! ALEGRE! GENIAL! RISAS A TORRENTES!
LUNES LUX DE 11 A.M. A 24 HORAS
AHORA CON ESTRENOS EXCLUSIVOS ARGENTINOS 1951!

Lunes · SANTIAGO.
PEL MEX
¿ERA EL HOMBRE SIN ROSTRO UN SER DE CARNE Y HUESO?
Arturo de Córdova EN
EL HOMBRE SIN ROSTRO
ESCRITA Y DIRIGIDA POR JUAN BUSTILLO ORO
con CARMEN MOLINA MIGUEL ANGEL FERRIZ MATILDE PALOU

Universidad de Chile
Teatro Experimental PRESENTA LA OBRA MAESTRA de la actualidad
CORRUPCION en el PALACIO de JUSTICIA
de UGO BETTI
C.H.
MAÑANA 18.45 horas
Teatro MUNICIPAL

MAÑANA Bandera
MATINEE, VERMOUTH y NOCHE
JEAN GABIN
NICOLE COURCEL
BLANCHETTE BRUNOY
"LA FAVORITA DEL PUERTO"
DE TANTO DESEARLA... TERMINÓ QUERIENDOLA...
MAGISTRAL DIRECCION DE MARCEL CARNÉ
EL REALIZADOR DE "EL MUELLE DE LAS BRUMAS"
Distribuye: "LEO - FILMS"

Hoy · Teatro ROXY
Celebrando su 4.º ANIVERSARIO!
presenta: CABALGATA DE EMOCIONES EN UN MARCO DE AVENTURAS.
"El Rebaño de la Muerte"
Menores
con Roy ROGERS
DALE EVANS
PAT BRADY
REPUBLIC PICTURES
PRONTO "El Capitán Sangre"
CON RON RANDELL
COLUMBIA PICTURES
Viernes 25
Color TECHNICOLOR
William HOLDEN · William BENDIX
Macdonald CAREY · Mona FREEMAN
en "Calles de Laredo"
Paramount Pictures
Pronto
LADRONA, SÍ... PERO SIN CULPA
¡Sólo podía salvarla su implacable acusador!
"CAMINO DE PERDICION"
("I Was a Shoplifter")
Protagonizada por
SCOTT BRADY MONA FREEMAN
En TRUCOLOR
M. GARRIDO

SANTOS DE HOY | SANTOS DE MAÑANA
VENANCIO y FELIX | PEDRO CELESTINO

BOLETIN DEL TIEMPO
MINISTERIO DE DEFENSA NACIONAL

(Redactado a las 20 horas del día 17 de mayo de 1951).— Después de una transitoria mejoría, que se registró desde Llanquique al norte, una nueva onda de perturbación ha comenzado a manifestarse en la tarde de hoy desde Talcahuano al sur. A continuación damos algunos datos de agua caída, en milímetros, recién llegados: La Serena 12; Coquimbo 16; Ovalle 17; Illapel 29; Los Vilos 26; Petorca 21; La Ligua 38; Putaendo 16; Los Andes 16; Quillota 10; La Calera 26; Papudo 29, Valparaíso 23; San Bernardo 24; Puente Alto 20; San José de Maipo 34; San Javier 9 y Chillán 26.

APRECIACION GENERAL

El nuevo mal tiempo, que ha comenzado su desarrollo en la región sur, en las últimas horas de hoy, continuará arreciando con lluvias, vientos violentos del norte y temporales en las zonas sur y austral. Es probable que las lluvias se propaguen nuevamente hasta parte de la zona central. Más al norte seguirá con nubosidades y claros.

ARICA A COQUIMBO. —Bueno. Nublados parciales y locales. Vientos del suroeste.

ACONCAGUA A MAULE: Nublados parciales y locales. Vientos del oeste y noroeste. Tendencia a perturbarse en la parte sur de la zona.

CORDILLERA CENTRAL.—Nuboso.

ÑUBLE A CHILOE.— Mal tiempo. Lluvias y vientos fuertes del norte. Temporales.

GUAFO A EVANGELISTAS.— Mal tiempo. Vientos violentos del norte y noroeste. Temporales.

PUNTA ARENAS.— Perturbado.

INFORMACIONES DE SANTIAGO

TEMPERATURA DEL AIRE. (Día 17).—Máxima: 14.6 grados C a las 16 horas.— Mínima: 9.0 grados C a las 6 horas.

HUMEDAD RELATIVA DEL AIRE. (Día 17).— Máxima: 94 por ciento a las 7.50 horas.— Mínima: 47 por ciento a las 16.30 horas.

SOL. (Día 18).— Salida: a las 7.29 horas.— Puesta: a las 17.49 horas.

LUNA. (Día 18).— Salida: a las 15.52 horas.— Puesta: a las 5.34 horas del día 19.—Fase: Luna Llena el día 21.

AGUA CAIDA

Total última lluvia ... ... 29.6 mm.
Total hasta esta fecha presente año .. .. 49.2 mm.
Total hasta la fecha año pasado .. .. 127.7 mm.
Total hasta esta fecha año normal .. .. 49.4 mm.

Oficina Meteorológica de Chile.
Sección Previsión del Tiempo
(FONO 90753).

TURNO DE BOTICAS
(SEMANA DEL 12 DE MAYO AL 19 DE MAYO DE 1951)

FARMACIAS:	UBICACION:	FARMACIAS:	UBICACION:
Congreso	Bandera esq. Catedral	Tucapel	San Alfonso 1005.
Oherens	Independencia 3119	Arturo Prat	Arturo Prat 698.
Marina	Vivaceta 1930.	San Agustín	Vic. Mackenna 490.
Simón	Independencia 895.	Imperial	San Diego 1703.
Blanco	Andrés Bello 498.	Sierra Bella	Sierra Bella 2352.
Maipo	Recoleta 2151.	San Miguel	Portugal 1980.
Hernández	Avda. El Salto 3027.	Indostán	Gran Avenida 5250.
S. María (Renca)	S. María 1140 Renca	Andes	Gran Avenida 9065.
Ideal	Mapocho 4052.	Griglino	Providencia 1413.
Simón Bolívar	San Pablo 4685.	Tobalaba	Tobalaba 1191.
La Torre	Av. B. O'Higgins 3347	Brix	Los Aguiluchos 3510
Andacollo	Mapocho 2309.	Radium	Av. Manuel Montt 2562
Casali	Catedral 2802	Central de Macul	J. P. Alessandri 3120.
Bitrán	San Pablo 1505.	Santa Marta	Irarrázaval 4291.
San Lázaro	Vergara 307.		

NOTA.— De acuerdo con el Art. 61 del Reglamento de Farmacias, el turno nocturno es sólo para el despacho de recetas y expendio de medicamentos de urgencia, y será atendido después de las 21 horas por la rejilla correspondiente.

FARMACIA DE TURNO
PERMANENTE HASTA LA UNA DE LA MADRUGADA
Andrade

1.—ALHAJAS, JOYAS.

COMPRAMOS ORO, joyas, brillantes, plata, monedas antiguas, supero cualquiera oferta. Ahumada 68. 5_Jl.

COMPRO oro y plata, pago buenos precios. Alameda 846. 4_Jn.

PLUMA FUENTE, encendedores, lápices, arreglo. Galería Alessandri N.o 30. 4_Jn.

¡NOVIOS! para argollas Fábrica Bostin. Nueva York N.o 66. 4_Jn.

¡NOVIOS! argollas oro 14 y 18 quilates, macizas grabadas, desde $ 800 par. San Diego 780. Relojería Sportman. 4_Jn.

COMPRAMOS: joyas, brillantes, boletos empeño, objetos arte. Pagamos los mejores precios. Ahumada 88, esquina Nueva York. 21_My.

ATENCION comerciantes y vendedores. ¡¡¡Fantasías!!! Mostrarios que contienen: 10 pares de aros, distintos modelos; 5 prendedores, distintos modelos; 1 cadena con medalla; 1 cadena con cruz; cada mostrario, $ 200. Mostrarios a $ 444 c|u., contienen: 1 collar, perlas españolas; 1 cadena de plata; 2 anillos; 1 par bolitas de oro; 10 pares aros, distintos modelos; 8 prendedores. Se despacha contra reembolso a cualquier lugar de Chile. Casa de Fantasía "Ignacio". Rosas 1184, Santiago. 13_Jn.

2.—ARBOLES, PLANTAS.

SEÑOR FRUTICULTOR: No deje a la casualidad la polinización de sus frutales. Asegure su producción con un colmenar moderno en su huerto. Colmenares Santa Inés Curicó. 1-N.-

3.—ARMAS, CAZA, PESCA.

COMPRO ARMAS, ocasión: San Diego 59. 1.o Mz.-52

CAÑAS, Líneas, Carretes, Accesorios para pesca Armería "San Diego" San Diego 59. 1 o Mz.-52

POLVORA DUPONT, fulminantes. Escopetas, Rifles, Balas, Peters. Armería "San Diego". San Diego 59 14-Jn.

4.—ARTICULOS PARA CABALLEROS.—

LA AFRICANA. Confecciones finas: Caballeros, jóvenes, niños. Esmeralda 874. Santiago. 21_Jn.

CREDITOS. Confecciones para caballeros. Esmeralda 885, entrepiso. 9 a 12. 21-Jn.

5.—ARTICULOS PARA DAMAS.

HECHURAS, composturas y teñidos en carteras. Fábricas de carteras "Carmen". Agustinas 684. 23_My.

MARQUESITAS - BARANDA
Sillitas de paseo, sillitas-comedor, coche-cunas, triciclos, relojes pulsera, pieles, camisas caballeros, corbatas, catres de bronce, marquesas Reina Ana, somieres de acero, cubrecamas de raso, frazadas, colchas, aluminio, lámparas de cristal, Juegos de loza, cristalería, artículos para regalos, etc.
VENDOS POR CUOTAS MENSUALES
HUERFANOS N.o 920
CUARTO PISO — OFICINA 409

DELANTALES
Todo cerrados, tipo jardineras, en géneros a cuadros .. .. $ 140.—
La misma hechura, en géneros sanforizados $ 185.—
Batas de casa abotonadas adelante, en géneros a cuadros .. .. $ 180.—
Las mismas batas, en géneros sanforizados $ 240.—
ENVIOS CONTRA REEMBOLSO
FABRICA DE DELANTALES Y BATAS
"CHECOSTYL"
SAN DIEGO · 645

Agencia de
"LA NACION"
ROBERTO CARRASCO O.
MAULE N.o 1006

6.—ARTICULOS PARA NIÑOS.

MUEBLES para niños. Ahorre 100 o|o, comprando en Fábrica "Dumbo". Marquesitas baranda, Duco, lavables, 390 pesos. Extenso surtido. Ventas por mayor y menor. Marín 171. Teléfono: 31124. 21_Jl.

7.—ARTICULOS PARA EL HOGAR.

TE IMPORTADO reemplaza el delicioso "Mi Mi", en el Desayuno, Almuerzo y Comida. Paquete: $ 4. Santo Domingo 1022. 31-D.-51

SOMIERES, "Colchonería Francesa". Refacciona colchones, domicilio. San Diego 9, Fono 86259. 11_Jn.

FLOREROS, jarros, lámparas, apliqué, juego cristalería fina 76 piezas, miles de jueguitos de 7 piezas de cristal, lindos tallados. Sierra Bella 1355. 31_M.

PONCHERAS, ceniceros, floreros, miles de artículos para regalos, todo tallado y fabricado a su propia vista. Sierra Bella 1355. 31_M.

SOLICITE créditos en lámparas "Candia", a precio directamente de fábrica, hechos a su vista. Sierra Bella 1255. Casa "Candia". 31_M.

FABRICA lámparas de cristal y talla sus cristales a su vista. Visite gran exposición. 31_M.

LAMPARAS de cristal, miles de modelos, a precios especiales, por ser fabricantes; plaffonier, apliqués. Sierra Bella 1355. 31_M.

"CASA PRIMUS", mantiene taller reparaciones, anafes, usando exclusivamente repuestos legítimos "Primus". No confunda: San Diego 59, exclusivamente. 1 o Mz -52

CRISTALERIA fina para regalos, juegos en cristal Yungay, 76 piezas, tallado por técnicos en nuestra propia fábrica, 28 modelos diferentes, en juegos tallados. Sierra Bella 1355. 31_M.

GRAN exposición de cristalería fina, lámparas de cristal, metal, juego 7 piezas, especial para regalos. Sierra Bella 1355. 31_M.

7 a.—ARTICULOS PARA EL CAMPO.

"LA SUREÑA" de Jilberto Zúñiga Vende monturas chilenas e inglesas. Gálvez 645. 20-F-52

8.—ARRIENDOS OFRECIDOS.—

PIEZAS amobladas, semanales, personas trabajen afuera. Hotel Brasil 44. 11-N.

ARRENDARE casitas, piezas, matrimonios, niños, derecho cocinar Tengo excelentes arrendatarios. Gálvez 1165. Tardes. 25-My.

PIEZA grande, amoblada, pensión, otra chica, casa pocas personas Echaurren 71. 24-M

10.—AUTOMOVILES, NEUMATICOS.

AUTOMOVILES. Camiones; Camionetas Nuevos, usados. Compra, vende, recibe consignación. Andrés García Gil. Alameda 187 16 Jn

CARPAS para camiones, camionetas. También recibo hechuras composturas Fábrica. San Diego 1381. 18-Jn

VENTA DE RESORTES, hojas madres y hojas sueltas para camiones y autos. Pistones, mujes, abrazaderas de todas las medidas, pasadores y candados completos Cuevas 875. 6_Jn

11.—AVES, ANIMALES PAJAROS.

COLMENAS modernas, Cera Estampada, Reinas finas italianas Núcleos, etc. Pídalos a Colmenares Santa Inés Curicó 1-N.-51

EXTRACTORES para miel, colmenas, abejas, cera estampada. Escriba a su representante "Colmenares Santa Inés". Casilla 1574. Santiago. 9 Mz -52

12.a—BELLEZA Y PEINADOS DE SEÑORAS

EL PROVEEDOR de los salones de belleza: Federico Schnell Merced 770 interior 28-S -5

S. SACK.
FIERRO NACIONAL
REDONDO CUADRADO PLANO
SAN PABLO 1179
MORANDE 817
V. MACKENNA 1648

TARZAN — (2998) — Al palacio! — Por Edgar Rice Burroughs

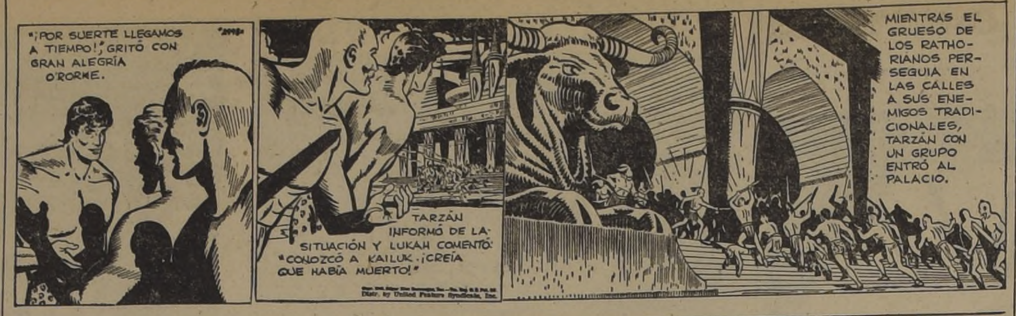

RAMONA

Por Lino Palacio

13.—COMPRAVENTA

COMPRO. Vendo objetos artísticos, cortinajes, cristales, loza, vitrinas, libros marcos relojes muebles. San Ignacio 816. Teléfono 74751 20 My

COMPRO colchones, lana cualquier estado, muebles, cocinas, catres, antigüedades. Teléfono 35415. 17_Jn.

COMPRO diez toneladas garbanzos chicos. Casilla 1280. 25_Jl.

FRASCOS PENICILINA, botica, laboratorios, botellas, chuicos, compro, vendo. Brasil 44; fono 85652 11_N.

COMPRO baños enlozados, pago bien, negocio rápido. Teléfono 35415. 17_Jn.

14.—CONSEJOS UTILES.

PARCHES invisibles, en calzado. Eleuterio Ramírez 1136. 9-E.-52

14.a—FILATELIA.

COMPRO sellos chilenos y extranjeros. De 18 horas adelante. Rodolfo Phillipi 82. 26 My.

16.—DOCUMENTOS EXTRAVIADOS.

HABIENDOSE extraviado los cheques serie A2 241347 y A2 241350 por $ 11.900 del Banco Israelita, se avisa de su pérdida a fin de dar cumplimiento al Art. 29 de la Ley sobre Cuentas Corrientes y Cheques. 18 My.

QUEDA nula y sin ningún valor, por haberse dado el aviso correspondiente, la libreta de ahorro a nombre de Simón Pallalta Torres, cuenta a plazo, N.o 81587, de la Caja Nacional de Ahorros, oficina Vicuña Mackenna. 20_M.

17.—DIVERSOS.

INSTITUTO Superior de Comercio. — Los alumnos de este establecimiento que en marzo de 1949 suscribieron y pagaron acciones para una Cooperativa en Formación y que deseen la devolución de sus aportes, sírvanse presentarse con sus recibos a cobrar a la Contaduría del colegio, desde el 17 al 25 de mayo del presente año, en donde se les atenderá de 11 a 12 horas. Terminado este plazo, los fondos pasarán, oficialmente, a entradas propias del Instituto.— La Dirección. 19_M.

COMPRAMOS dentaduras, dientes sueltos usados oro, joyas, plata, monedas antiguas. Ahumada 68 5 Jl.

17.—DIVERSOS.

ESTAN vacantes en la Escuela Nacional de Artes Gráficas, 14 horas de Matemáticas, 5 horas de Elementos de Física y Química y 2 horas de Educación Física. Las personas tituladas en estas asignaturas que se interesen por estas horas pueden presentar sus antecedentes a la Dirección de la Escuela, Florencia 1444, o enviarlos a casilla 14, Correo de San Miguel.

INSTITUTO Superior de Comercio.— Los alumnos de este establecimiento que en marzo de 1949 pagaron $ 20, para la Sección Bienestar y Deportes y deseen su devolución, deberán pasar a cobrar a la Contaduría, previa presentación de sus recibos, desde el 17 hasta el 25 del presente, en donde se les atenderá de 11 a 12 horas. Terminado este plazo los fondos pasarán, oficialmente, a la Sección Bienestar del Instituto Superior de Comercio.— La Dirección. 19_M.

TOME SUBSTITUTO café "La Chilenita". ¡Más sano que café 25-Jl.

CAFE DE HIGOS "La Brasileña" Venta almacenes 25 Jl.

¡FIERROS! ¡Cañerías! Usados y nuevos, vendo. Chacabuco 24. 16_Jn.

LIMPIO certificados antecedentes. Gálvez 1165. Tardes. 25_My.

18.—EDUCACION.—

INSTITUTO Venegas Salas. Gálvez 1165. Tardes. 25_My.

INSTITUTO "Alonso Figueroa". Catedral N.o 1257. Preparación rápida, empleos. Taquigrafía, Contabilidad. (Dactilografía en 15 días). Escuela Nacional Peluquería Artística. Permanentes. Solicite prospecto. Catedral N.o 1257. 29_M.

INSTITUTO Moderno, Mac Iver N.o 540. Enseñanza rápida Contabilidad, Taquigrafía, Dactilografía. Ambiente selecto. Solicite prospectos. Los mejores cursos rápidos. Corte, Modas, Confección industrial. "Instituto Moderno", Mac Iver 540. Los mejores cursos peinados. Estética femenina. Diplomas. "Instituto Moderno", Mac Iver 540. 29_M.

¡APRENDA! Permanentes con o sin calor, permanentes de ondas y rizos al frío, peinado al agua, ondulación Marcel; corte a navaja y tijeras, tinturas, manicure; belleza. Academias Armandini, Ahumada 131. Unicamente séptimo piso, teléfono 63775 20-F 52

18.—EDUCACION.

TELEGRAFIA, Radiotelegrafía Enseñanza completa, ramos teóricos; práctica transmisión, recepción "Instituto Técnico" Arturo Prat 74. 26 My.

MATRICULA abierta. Corte sastre. Cursos rápidos, económicos. Profesor especializado. También por correspondencia. Academia. "Fénix". Santo Domingo 1030. 30 My.

"PROFESIONES" "Díaz_Gascogne". Escuelas Politécnicas. Para toda edad. Fundadas en 1914. Reconocidas oficialmente Supremos Gobiernos Chile-Argentina. Sistemas propios, modernos. Modas: Afamado corte "chic-argentino". Peinados artísticos, ultramodernos; Belleza, Manicure, Contabilidad Comercial, Recuperación escolar. Sastrería (corte inglés), etc. Excelente internado femenino económico. Pida prospectos. (Vacantes limitada). Monjitas 341. 31-My.

CURSOS de preparación comercial. Comprenden Contabilidad, Aritmética, Redacción, Castellano, Dactilografía. Indicados para personas que no han cursado humanidades. No se cobra matrícula. Puente 576, 4.o piso. 24_My.

ESCUELA CHILE de Telegrafía eléctrica. Primera Escuela Particular con 32 años de existencia, ofrece a señoritas y jóvenes con los cursos teóricos y prácticos (diurnos y nocturnos), de Telegrafía, Radiotelegrafía y Dactilografía. Solicite prospectos. Matrícula abierta. Bascuñán Guerrero 260. Fono 95404. 1.o Jn.

MODAS, corte y confección. Cursos rápidos. Sistemas modernos. Profesora especialista. Alumnas confeccionan trajes primer mes Lencería. Clases diurnas y nocturnas. Diplomas válidos. Academia Nacional de Corte y Confección. Rosas 1353 Teléfono 87174. C

"ARMANDINI". Cursos rápidos alumnas provincias. Ultimos sistemas. Matrícula abierta todo el año Clases todas horas. Ahumada 131. Unicamente séptimo piso. Teléfono 63775 20-F-52

PELUQUERIA Caballeros. Competente profesor. Ambiente decente. Diplomas válidos Facilidades. "ACADEMIAS ARMANDINI". — Ahumada 131. Unicamente séptimo piso. Clases todo el año. 20-F-52

18.—EDUCACION.—

SABER ES PODER. Siga Ud. un curso técnico breve en el Instituto Comercial Torrealba, Huérfanos 1734. Prepara: Contadores, Taquígrafos, Dactilógrafos, Auxiliares de Comercio. Sistema propio individual. Salas independientes para señoritas. Pida informes sobre nuestros cursos por correspondencia, a Casilla 3673. 1.o-S.

"ARMANDINI". Cursos rápidos alumnas provincias. Internado económico. Ultimos sistemas. Matrícula abierta todo el año. Clases todas horas. Ahumada 131. Unicamente séptimo piso Teléfono 63775 20-F 52

MODAS, Lencería, Alta costura, Corte sastre. Acreditado "Instituto Técnico". Arturo Prat 74. 26 My

CURSO rápido Comercio señoritas, especial alumnas sin humanidades. Enseñanza completa. eficiente, contabilidad, aritmética, redacción, ortografía, escritura máquina, comercio. Prospectos. Instituto Contabilidad, fundado 1922. Santo Domingo 1030. 22_My.

"INSTITUTO San Martín". Avenida Vicuña Mackenna 660 al 662. Humanidades. Preparatorias, Kindergarten. Recibe niños y niñitas. Inglés obligatorio. Cursos de juguetería, artes y flores. P.

CURSOS rápidos para alumnas de provincias. Excelente internado económico. Diplomas válidos, legalizados. Profesorado de mucha experiencia. Facilidades. "Academias Armandini". Ahumada 131. 7.o piso Teléfono 63775 20-F 52

ENSEÑAMOS peluquería completa, $ 300 mensuales, prestamos herramientas, clases todas horas. Chacabuco 1356. 19-My.

CURSOS de Comercio para señoritas, nueve ramos $ 170 mensuales. Vespertinos para empleados $ 120. Solicite prospecto. Acreditado "Instituto Técnico". Arturo Prat 74. 26 My

CURSO nocturno, rápido taquigrafía, especial empleados. Cursos recuperación aritmética, ortografía. Cursos contabilidad comercial. Instituto Contabilidad, fundado 1922. Santo Domingo 1030. 23-My.

GUIA PROFESIONAL

ABOGADOS

ROBERTO SANHUEZA GANGAS
Abogado.
Nulidades de matrimonio, divorcios, particiones. Huérfanos 1164, 3.er piso. Depto. 50. C.

RICARDO ROBLES LETELIER
Abogado.
Trasladó su oficina y cambió de teléfono. Atiende ahora: Huérfanos 972. Of. 504, fono 65993. 12 a 1 y 6 a 7. 28_V

OFICINA JURIDICA COMERCIAL
Toda clase asuntos judiciales y profesionales, especialmente nulidades matrimonio, posesiones efectivas; cobranzas cheques, letras; juicios arrendamiento, trabajo, alimentos, tuiciones; estudio títulos; redacción contratos; constitución sociedades; separación bienes; rectificaciones inscripciones Registro Civil; excarcelaciones; certificados antecedentes sin anotaciones penales; alegatos ante Cortes; problemas de impuestos. Comisiones, representaciones. Atención provincias. Compañía 1291, oficina 408. 10-VI

LAURA MULLER
FRANCISCO CABALLERO
Divorcios, rectificación partidas.

PROPIEDADES
Preferencia provincias. Teatinos 248. Departamento 32. 15_VI

HERNAN MIRANDA T.
Especialista en posesiones efectivas y particiones. Estudio de títulos y constitución de sociedades. De 10 a 13 horas. Agustinas 972 Of. 908. 17_V

ELIAS NEHGME RODRIGUEZ
Abogado.
Estado 33. Oficina 45. Teléfono 88387. 11-VI

MEDICOS

ALERGIA
Dr. Cahuas
Asma, rinitis, reumatismo, eczema, etc. Londres 43, 1.er piso. 4-6 P. M. 18_V

DR. GORGEWSKY
Broncopulmonares. Estómago Hígado. Daibetes. Rayos X, de 2 a 5. Almirante Barroso 57. 20_XII

DR. HERNAN PARODI
Piel_Venéreas.
Serrano 333. Teléfono 89693. 4-VI

PROF. GASTON RAMIREZ
Piel_Venéreas.
Carmen 703. 34848. 4_VI

DR. HUBERTO BERG FONTECILLA
Enfermedades de señoras. (Hemorragias, Tumores, Esterilidad, etc.), Partos. Agustinas 972, Oficina 607. 6.o piso. Teléfono 80554 Horas: 3-5. Se ruega pedir hora. S|C.

DR. JUAN L. JIRON
Enfermedades de niños. Llamados al teléfono 491403. 18-VI

ALFREDO WEIDENSLAUFER
Niños.
Bellavista 185 (4 a 6), teléfono 37862. 19-V

MEDICOS

DR. WORTZMAN
Medicina interna. Reumatología. Rayos X. Agustinas 1269, 4.o piso. Fono 82222. Horario: 15,30-17,30. S|C.

DR. ALCIDES LUCERO Y.
Medicina interna.
Consultas: 5 1|2-7 1|2.
Londres 43. Fono 84830. 18-VII

DR. HERNAN DEL PINO
Enfermedades de niños.
Rayos. Agustinas 1269.
4.o piso. Fono 82229.
De 11 de la mañana a 1 de la tarde. República 230. Fono 93632. De 5 a 7. S|C.

INSTITUTO DIETETICO DE CHILE
Reumatismo, Diabetes, Eczemas, Estreñimiento, Debilidad general, Sexología, Impotencia. Bustamante 12. 21-VI

DR. MARIN VIVADO
Enfermedades del ano y recto. Várices. Ulceras de las piernas. Agustinas 2341. 6 adelante. Fono 93107 4-VI

DOCTORA LONNBERG
Regresó Estados Unidos.
Genecología. Partos.
Nataniel 658. 397. 64562. 22-VI

DRA. LUISA PACHECO PIZARRO
Médico_Cirujano.
Señoras y niños. Consultas de 2-5. Nataniel 475. Fono 86762. S|C.

DR. RAUL GALLEGUILLOS ROJAS
Rayos X.
Aparato Digestivo, Hígado, Corazón, Pulmón. Consultas: 5-6. Nataniel 457. Teléfono 80691. C.

CLINICA GRACIELA AGUILERA
Enfermedades de señoras. Hemorragias. Diagnóstico del embarazo. Inyecciones. Tratamientos. Consultas: 4-8. 82910. Rosas 2317. 20-V

DR. MANUEL MUÑOZ VALENZUELA
Enfermedades de niños. Huelén N.o 290. Providencia. S|C.

ISIDRO MARTINEZ
Exclusivamente
Ano-Recto-Colón. Plaza Bulnes 80. Departamento 76. Teléfonos: 92429-66961. 2-4 P. M. 18-VI

THOMPSON SCHWARZENBERG
Metabolismo, Impotencia sexual. Señoras, Glándulas, obesidad, bocio, delgadez, diabetes Merced 486-A. Fono 33788 21-V

VIRGILIO COZZI GUTIERREZ
Medicina general.
Ahumada 312, of. 609. Teléfono 61219. Consulta: 2 a 4. 3-VI

DR. CASTAÑON
Exclusivamente pulmón. Agustinas 1269. Edificio LA NACION.

DR. CLAUDIO COSTA
Cardiología, Electrocardiograma. Rayos X. Horario: 3 a 5. Monjitas 350, 2.o piso, departamento 1. Fono 31813 S|C.

ROGER LAMAS
Piel-Venéreas.
Puente 776. 2 4. 21-V

MEDICOS

Dr. EGIDIO GUTIERREZ
Riñón, vejiga, próstata, venéreas. Presidente Ríos 33. Oficina 22. (Alameda entre San Francisco y Santa Rosa). 5-6 1|2. 37981. 11-VII

RAUL ALARCON CASANUEVA
Piel.
2-4. Beltrán Mathiew 1251 (Independencia). Tel. 89271. 28-V

OCULISTAS

HERNAN BRINCK
Lentes, enfermedades, operaciones ojo. Monjitas 722. Atiende de 4-8. Consultas $ 300. Teléfonos: 490380-30264. 3_VI

DR. MARCELO ZIMEND
Huérfanos 757. Oficina 510. Fono 37296. Consultas: 4-6. 26-V

AMENABAR OSSA
Enfermedades ojos. 9,30-6.
AMENABAR PRIETO
3-7. Moneda 973. Oficina 531. 82792. 20-V

DENTISTAS

DOCTOR ARMANDO TAITO SCHNEIDER
Cirujano_Dentista.
Dentaduras artificiales. Especialista. Trabajos rápidos, garantidos. Facilidades pago. Agustinas 972. Oficina 627. Teléfono 65962. 18-V

DR. MUÑOZ MUJICA
Cirujano Dentista
Prótesis, Puentes. Ahumada 312. Of. 717. Teléfono 67815. C.

LABORATORIO DENTAL
Puente 681
Compostura rápidas de placas. Tel. 87035. 3 a 7. 31-V

DRA. GUILLERMINA MONTENEGRO
Dentista.
Extracciones niños, anestesia general. San Antonio 510, Dpto. 404, fono 33402. C.

ANA ANSELMO G.
Cirujano-Dentista.
Rosa Eguiguren 913, 4.o piso. Oficina 46, San Antonio 28. 4-VI

CLINICA DENTAL
San Pablo 3255, casi esquina de Matucana. Toda clase de trabajos rápidos. Atención diaria de 10-12 y de 3-9. 31-V

PRACTICANTES

PRACTICANTE MUÑOZ
20 años práctica. Atiende día y noche.
Portugal 12, 2.o piso. Dpto. 25. Fono 32072. C.

REYES
Tratamientos.
A. Prat 763. Teléfono 66532. 2-VII

PRACTICANTES

PRACTICANTE LAZZARO
Agustinas 925, oficinas 746-747. Fono 69176.
Nebulizaciones, inyecciones, profilaxis, urinarias (recetas médica). 6-VI

LUIS ALDUNATE
Practicante masajista
Previa indicación médica, curaciones vías urinarias e inyecciones. Atención domiciliaria. Enfermeras para atención señoras. Teatinos 248. Deptos. 100-101. Fono 60828 (lado Hotel Carrera). S|C

MASAJISTAS

LUIS MUGA
Masajista titulado.
Manuel Rodríguez 168. Teléfonos 81265-85068. C.

KINESIOLOGOS

IRMA TESTA R.
Gimnasia médica, masaje, reeducación. Guayaquil 45. Departamento 1. Fono 35979. Domicilio 34191. C.

MATRONAS

SEÑORA MORAL
Regresó de Estados Unidos. Embarazos. Casos urgentes. Ultimos adelantos. Avenida Santa María 435, Depto. 311. Teléfono 38738. 12-VI

SRA. CARMONA
Santa Rosa 208. 37662. 17-VI

SARA SAN MARTIN
Clínica
Regresó extranjero. San Francisco 208. 88585. 12_VI

RAQUEL GONZALEZ TORO
Especialidad de primerizas. Serrano 161. Fono 87202. C.

AZUCENA NAVEAS
Embarazos. Casos urgentes. Se trasladó a Arauco 1070 B. Altura San Diego 2000. 5-VI

SEÑORA YEVENES
Precios módicos.
Consultas gratis. San Diego 267. 4-VI

TERESA SANTANDER
Salvador Sanfuentes 2141, fono 65858. 17-VII

CARMELA TORO
Matucana 640. Fono 92206. 10-IX

GERALDINA CARRASCO
Embarazos. Casos urgentes. Arturo Prat 1633. 1.o-VI

SEÑORA PHERINY
Atiendo enfermas. Provincias. Lord Cochrane 95. 22-V

VETERINARIOS

DR. RUBEN WASSERMAN
CLINICA VETERINARIA
Consulta: lunes, miércoles y viernes, de 3 a 5.
Atención diaria a domicilio. Maruri 592. Fono 89118. 31-V

18.—EDUCACION.

INSTITUTO SANTIS. Matrícula abierta establecimiento serio y con años de prestigio. Elija una de esas lucrativas y decentes profesiones: Mecánica dental, radio, inglés, comercial y humanístico, dactilografía, taquigrafía, redacción comercial, sastrería, corte y confección, lencería, bordados; peinados: artísticos, permanentes, manicure, masaje facial. Estas profesiones sólo se las puede ofrecer el Instituto Santis, que cuenta con un buen profesorado titulado y larga experiencia universitaria. San Antonio 446, 2.o piso y 3|er piso. Teléfono 35566. Pida prospectos 1.o Ag

PEINADOS, Permanentes, Maquillaje, Manicure. Acreditado "Instituto Técnico". Arturo Prat 74. 26 My

19.—ELECTRICIDAD.

"ELECTRICIDAD" Ramón Pacheco Vásquez. República N.o 11. Teléfono 94117. Instalaciones, industriales comerciales y particulares, surtido completo de materiales. 19 Jn

22.—IMPRENTAS, LIBRERIAS, ETC.

COMPRO. Vendo, buenos libros, discos, albumes, buen estado. San Ignacio 816. Teléfono 74751. 20 My

24.—MATERIALES DE CONSTRUCCION.

SACK. Barraca fierro. San Pablo 1179. Morandé 617. 4_Jn.

FIERRO galvanizado, liso. Sack 4_Jn.

PINTURAS, pasta, Sack. 4_Jn.

FIERRO redondo para construcciones. Sack. 4_Jn.

FIERRO galvanizado liso. Sack. 4_Jn.

PARQUETS Sáenz. San Francisco 1878. Teléfono 51861. 11_N.

25.—MAQUINARIAS.

TOSTADORAS y molinos para café y granos. Avenida Portugal 948. 25_Jl.

CAJAS registradoras "National", y otras, garantizadas, con facilidades a precios convenientes. Santiago, Huérfanos 1059. Conforti. 8_Jn.

27.—MAQUINAS DE ESCRIBIR.

COMPRO maquinas escribir, sumadoras, calculadoras. Bandera 517 Teléfono 85479 21 Jn

MAQUINA de escribir, tamaño oficina, marca Hammond Mulfiplex, con diferentes tipos de letras, se vende barato. Verla de 15 a 19 horas, en Avenida Hernando Aguirre 143, antigua Villaseca, (barrio Los Leones), final Avenida Providencia. 19 My.

30.—MUEBLES Y MENAJES.

¡¡¡OCASION!!! Vendo amoblados, dormitorios, comedor, hall, muebles sueltos. Delicias 2456. 4_Jn.

CASA "OMARIND", ejecuta toda clase de reparaciones en muebles de baquelita, quebrados. Lira 78. Fono 35796 19 My.

33.—NEGOCIOS VENDEN.

VENDO taller de sastrería, en pleno centro, $ 40,000, al contado o con facilidades. Tratar Agustinas 867, local "E". 18_M.

34.—NOTIFICACIONES Y CITACIONES.

SINDICATO Profesional de Empleados de la Caja de Ahorros de Empleados Públicos. Cítase a reunión para el 25 de mayo, a las 8 P. M., para elección nuevo directorio.— El secretario. 19_M.

CITASE a reunión extraordinaria, el 18 de mayo de 1951, local sindical, Baquedano 295, hora: 17 a 20 horas. En 1.a, 2.a y 3.a citación. Tabla: elección directorio. Período 1951-52.

36.—OCUPACIONES BUSCADAS.

OFRECESE chofer con buenos antecedentes, fuera o dentro de Santiago, camión o como cuidador fundo. Ex carabinero. Dirigirse: Jorge Concha. Francisco Zelada 21. (Barrio Pila). 18_M.

37.—OCUPACIONES OFRECIDAS.

VITALES, mereciéndolos; porcentaje, aprendices. Gálvez 1165. Tardes. 25_My.

SEÑORITA, para tomar los puntos a las medias, necesito, trabajo permanente, en barrio popular. Diez de Julio 789. 20_M.

CLINICA DE CAMISAS
M. R.
San Antonio 470
TELEFONO 31952
ARREGLAMOS SUS CAMISAS. LAS DEJAMOS NUEVAS

La Americana

MODAS
REALIZAMOS
Trajes y batas de lana, seda.
Trajes 2 piezas, abrigos, 3|4, tapados, trajes sastre, etc.
Ultima moda.
CREDITOS
SAN DIEGO 412
FRENTE PLAZA ALMAGRO

ECZEMA
en todas sus manifestaciones
ULCERAS
en las piernas
Tratamiento médico nuevo para enfermedades rebeldes de la piel, incluso alérgicas.
MORANDE 542 — OF. 1
TELEFONO 84952
De 10 a 12 y de 2.30 a 7 P. M.

CENTRAL AVICOLA
Ofrece constantemente:
PATITOS de un día.
POLLITOS de un día.
CANARIOS flauta, todos los colores.
Alimento para aves y canarios
CATEDRAL 1145

31.a—PELUQUERIAS

GRATIS: Ondulación, Corte pelo. Instituto Técnico Arturo Prat 74. 26 My.

PERMANENTES en frío a domicilio. $ 200. Fono 93860. 18_Jl.

44.—PROPUESTAS PUBLICAS Y PARTICULARES.

DIRECCION General de Obras Públicas. Departamento de Hidráulica.— Se piden propuestas públicas para la construcción de las obras de alcantarillado de aguas lluvias de Temuco, con un presupuesto ascendente a $ 4.490.734 — las que se abrirán el 28 de mayo a las 16 horas. El plazo para la presentación de los documentos indicados en las bases de licitación vence el 22 de mayo, a las horas. Bases y demás antecedentes, en la Oficina de Partes. Santiago, 13 de mayo de 1951. — Director del Departamento. 21-M.

45.—RADIOS

REPARACIONES, radios, domicilio. A. Prat 20 A., Teléfono ... 25 E.

COMPRO. Vendo discos, albumes, victrolas, tocadiscos, radios. Miguel Báez. San Ignacio 816. Teléfono 74751 20 My

47.—RESIDENCIALES, PENSIONES.

PIEZAS. Pensión mesa. Viandas. Recibo pasajeros. Huérfanos 1... 23 ...

BUEN departamento independiente, en casa de familia, con pensión y teléfono. Moneda 2160.

48.a—SANITARIOS.

SALA BAÑO completa $ 8 ... Silenciosos $ 1.500; bides $ ... Lavatorio pedestal $ 1.200 ... revestir completa $ 3.750. ... surtido lavaplatos, artefactos ... os. cocinas, estufas, espejos ... quines. sanitarios en general; ... cios rebajadísimos. Facilidades ... tramitaciones por Cajas San F... ... 1374 21-Jn

49.—SASTRERIAS.

¿QUIERE PERFECCION en su traje? Diríjase a Sastrería "El Viaje". Unica antigua y acreditada casa, especialista en virauras perfectas, zurcidos mimitables. Transformaciones trajes sastre de señoras. Técnicas hechuras para los gustos más exigentes. San Diego 218. Fono 81232. 10 My.

SASTRERIA Salazar, caballeros, niños, extenso surtido, corte elegante. Precios incompetibles. Alameda Bernardo O'Higgins 2783, esquina Libertad. 2 ...

CASIMIRES nacionales, desde ... pesos metro, importados, 315 pesos. Depósito directo de fábrica. Casa Salazar, Alameda Bernardo O'Higgins 2783, esquina Libertad. 2 ...

GUENDELMAN, sastre. Hechuras finas. Créditos. San Diego ... Edificio Teatro Caupolicán. 4.J...

MACHO, Sastre, confecciona terno, también transformaciones. Visítelo. Huérfanos 801. 21 ...

CASIMIRES importados, llegan a precios rebajados. Casa Salazar Alameda Bernardo O'Higgins 27... quina Libertad. 2 ...

SASTRERIA Juan José Jara: Hechuras $ 1.300. Virados $ 600. Recibo composturas y transformaciones. Puente 638. Teléfono 87... Altos de Casa Costoya. 8 My.

51.—TALLERES

TORNERIA, Carpintería. Libertad 1401. 1.o E.

POLEAS. Maderas. Libertad 1... 1.o E.

ANAFES PRIMUS, de fabricación sueca y sus repuestos legítimos exclusivamente en Armería "San Diego". Casa Primus, San Diego 59. No confudir. 24 ...

"CASA PRIMUS", atiende reparaciones de anafes, sopletes usando exclusivamente repuestos legítimos "Primus". No confundir: San Diego 59. Armería "San Diego". 10-Oc.-51

52.a.—VIAJES, TURISMO, VERANEO.

RESIDENCIA de reposo Las Cruces, abierto todo el año. Recibe personas serias, convalecientes, cardíacos. Médico. Alimentación sana, adecuada. Hugo Antolini. 29-M.

ESTACION DE SERVICIO
LECTROCAR
EN PLENO CENTRO
SERRANO 21...
FONO 69519
ELECTRICIDAD - RADIO
MECANICA - FRENOS
AFINAMIENTOS BATERIAS

CADA DIA SE VENDE MAS PORQUE ES MEJOR
BICICLETAS NACIONALES TIPO FRANCES
Eiffel
M. R.

CREDITOS
UNICOS DISTRIBUIDORES
CASA MANDEL
A. PRAT 740
SABADOS ATENDEMOS TODO EL DIA

RELOJES DE OCASION
Suizos, de ancla, 15 rubíes
PRECIOS REGALADOS,
DESDE $ 650 HASTA $ 985
Damos tarjetas de garantía
RELOJERIA ASMARA
Pasaje Consistorial - Local 40 ... por Monjitas, entre San Antonio y 21 de Mayo

EXPROPIACION. — SEGUNDO JUZgado Mayor Cuantía Civil Santiago, causa N.o 133195, Caja de la Habitación con Perfecta Carvajal, expropiación. Conforme artículo 30, Ley 5604, avísase a terceros, fin puedan hacer valer sus derechos sobre fondos consignados, que Caja de la Habitación depositó $ 83.260, para responder expropiación, inmueble Wenceslao Díaz esquina s/p. con Korner de esta ciudad, de propiedad de doña Perfecta Carvajal.— El Secretario. 18 My.

EXPROPIACION. — SEGUNDO JUZgado Mayor Cuantía Civil, Santiago, causa N.o 132129, Caja de la Habitación con Manuel Díaz, expropiación. Conforme artículo 30, Ley 5604, avísase terceros, fin puedan hacer valer sus derechos sobre fondos consignados, que Caja de la Habitación depositó $ 26.920, para responder expropiación inmueble Walker Martínez 84, Comuna de Renca, de esta ciudad, de propiedad de don Manuel Díaz.— El Secretario. 18 My.

EXPROPIACION. — SEGUNDO JUZgado Mayor Cuantía Civil, Santiago, causa N.o 132128, Caja de la Habitación con Sucesión Sebastián Contreras, expropiación. Conforme artículo 30, Ley 5604, avísase terceros, fin puedan hacer valer sus derechos sobre fondos consignados, que Caja de la Habitación depositó $ 43.120 para responder expropiación inmueble Walker Martínez 77, Comuna de Renca, de esta ciudad de propiedad de la Sucesión Sebastián Contreras.—El Secretario. 18 My.

EXPROPIACION. — CUARTO JUZGAdo Mayor Cuantía Civil, Santiago, causa N.o 106731, Caja de la Habitación con Sucesión Yáñez, expropiación. Conforme Art. 30, Ley 5604, avísase terceros, fin puedan hacer valer sus derechos sobre fondos consignados, que Caja de la Habitación depositó $ 43.160, a la orden del Juzgado, para responder expropiación inmueble calle Walker Martínez N.o 74, de esta ciudad, de la Sucesión Yáñez.— El Secretario. 18 My.

EXPROPIACION. — CUARTO JUZGAdo Mayor Cuantía Civil, Santiago, causa N.o 106730, Caja de la Habitación con Antonio Corsi, expropiación. Conforme Art. 30, Ley 5604, avísase terceros, fin puedan hacer valer sus derechos sobre fondos consignados, que Caja de la Habitación depositó $ 28.640, a la orden Juzgado, para responder expropiación inmueble calle Paz 45, de esta ciudad de don Antonio Corsi.—El Secretario. 18 My.

EXPROPIACION. — SENTENCIA SEgundo Juzgado Civil Mayor Cuantía, Santiago, nueve agosto 1950, recaída en juicio número 125.385, seguido por Oscar Carrasco contra Municipalidad Santiago, expropiación fijó en cantidad de $ 1.249.749 valor terreno expropiado en Camino de Melipilla, Lotes "E", "F", "G" y Camino Plano Hijuelación, este departamento y $ 44.200 construcciones existentes. Publícase este aviso efectos artículo 910, Código Procedimiento Civil.— Secretario.

SENTENCIA SEGUNDO JUZGADO Civil Mayor Cuantía Santiago, de 6 de abril 1950, juicio "Pereira, Fernández y Cía. Ltda. con Municipalidad Santiago", fijóse en $ 5.786.400, valor terrenos expropiados en calle Huérfanos esquina sur-poniente de Mac Iver. Publícase este aviso efectos artículo 919 Código de Procedimiento Civil.— El Secretario. 14 18, 25 y 30 My.

EXPROPIACION. — CUARTO JUZGAdo Mayor Cuantía Civil, Santiago, causa N.o 106733, Caja de la Habitación con Sucesión Carmen Pérez, expropiación. Conforme Art. 30 Ley 5604, avísase a terceros, fin puedan hacer valer sus derechos sobre fondos consignados, que Caja de la Habitación depositó $ 92.940, a la orden Juzgado, para responder expropiación inmueble La Paz esquina N. O. con Korner, de esta ciudad, de la Sucesión Carmen Pérez. — El Secretario. 18 My.

REMATE ORDEN SEGUNDO JUZGAdo Menor Cuantía, juicio "Pinto con Dinamarca", remataré 31 mayo, 16 horas, calle Catedral 1242: ropero linque, enchapado nogal; ropero cartón negro; estantito madera; velador c/ mármol; catre bronce redondo.—Mario Vicuña, Martillero. 21 My.

NOTIFICACION. — AUTOS PRIMER Juzgado Civil Mayor Cuantía, 114827, "Burchard con Wasner", nulidad matrimonio ordenóse notificar por cuatro avisos extractados en "El Mercurio" y "La Nación" sentencia dictada el 31 octubre 1950. Que acuerdo prevenido Arts. 62, 63, 122 y 1698 del C. C.; 9 y 31 Ley Matrimonio Civil, de 10 enero 1884; 35 Ley 4808 sobre Registro Civil; 144, 160, 170, 342 N.o 2.384, regla segunda y 753 del C. de P. C., se declara que ha lugar en todas sus partes a la demanda nulidad matrimonio sin costas, en atención a las relaciones que han unido a los litigantes. Anótese y consúltese.— I. Bórquez.—C. Acuña.— Por tanto, notifico la anterior sentencia a Eduvijes Wasner Kleinert.— Secretario. 18 My.

ANTE CUARTO JUZGADO CIVIL Mayor Cuantía, el 31 del presente, a las 15 horas, se rematará la propiedad de calle Rivas Vicuña 937, de esta ciudad. Mínimum: $ 90.000. Bases y antecedentes en Secretaría Juzgado. Expediente: Avila María y otros, autorización para enajenar.— El Secretario. 19 My.

CUARTO JUZGADO CIVIL, CONCEdió posesión efectiva herencia intestada de Belisario Pérez Campos, a Alicia del Carmen y Belisario Patricio Pérez Carvajal, sin perjuicio derechos cónyuge sobreviviente doña Nicolasa Carvajal Gacitúa. 18 My.

CUARTO JUZGADO CIVIL, CONCEdió posesión efectiva herencias intestadas de Tránsito Flores Díaz y Gregoria Martínez Flores, a Filomena, Emma y Manuel Jesús Flores Martínez — El Secretario. 18 My.

CUARTO JUZGADO CIVIL, CONCEdió posesión efectiva herencia testad de don John Herbert Gough Ehrmann, a doña Margaret Joyce Gough Gibbson y a doña Ethel Gibbson Donovan.— El Secretario. 18 My.

REMATE ORDEN CUARTO JUZGADO del Trabajo, juicio "Caja de Previsión de Empleados Particulares con Ramírez Nicasio", remataré 4 junio, 11 horas, calle Santa Rosa N.o 4645: 2 escritorios Ministro c/cubierta cristal; 2 sillones; 1 escritorio c/2 cajones; 1 sofá; 4 sillas tapizadas; 4 sillas madera; 1 escritorio cortina; caja de fondos marca Cóndor; dos bombas de vaciar, y 1 Vacum.—Mario Vicuña, Martillero. 19 My.

REMATE JUDICIAL — ANTE CUARto Juzgado Civil Mayor Cuantía de esta ciudad, el día 8 de junio próximo, 15 horas, se llevará a efecto el remate de la propiedad ubicada en calle Cotapos N.o 1316, Rol 16822, de esta ciudad. Mínimum: $ 113.332. Boleta del 10 por ciento del mínimum. Demás bases y antecedentes en la Secretaría del Juzgado, expediente N.o 107042 "Bavestrello Juan con Ahumada Arturo".— Puyó, Secretario. 19 My.

EXPROPIACION. — SEGUNDO JUZgado Mayor Cuantía Civil Santiago, causa N.o 132130 Caja de la Habitación con Sucesión Carmen Salas, expropiación. Conforme artículo 30, Ley 5604, avísase a terceros, fin puedan hacer valer sus derechos sobre fondos consignados, que Caja de la Habitación depositó $ 40.450, para responder expropiación inmueble Walker Martínez 80 Comuna de Renca de esta ciudad, de propiedad de Sucesión Carmen Salas.— El Secretario 18 My.

EXPROPIACION. — SEGUNDO JUZgado Mayor Cuantía Civil, Santiago, causa N.o 132127, Caja de la Habitación con Juan Castillo, expropiación. Conforme artículo 30, Ley 5604, avísase a terceros, fin puedan hacer valer sus derechos sobre fondos consignados, que Caja de la Habitación depositó $ 110.000, para responder expropiación inmueble Walker Martínez N.o 38, Comuna de Renca, de esta ciudad, de propiedad de don Juan Castillo Carvajal.— El Secretario. 18 My.

EXPROPIACION. — SEGUNDO JUZgado Mayor Cuantía Civil Santiago, causa N.o 133203 Caja de la Habitación con José Yáñez, expropiación. Conforme artículo 30 Ley 5604, avísase terceros, fin puedan hacer valer sus derechos, sobre fondos consignados, que Caja de la Habitación depositó $ 57.560 para responder expropiación inmueble Wenceslao Díaz 577 Comuna de Renca, de esta ciudad, de propiedad de don José Yáñez.— El Secretario. 18 My.

EXPROPIACION. — SEGUNDO JUZgado Mayor Cuantía Civil Santiago, causa N.o 132126, Caja de la Habitación con Sucesión Luisa Castañeda, expropiación. Conforme artículo 30 Ley 5604, avísase terceros, fin puedan hacer valer sus derechos sobre fondos consignados, que Caja de la Habitación depositó $ 35.600 para responder expropiación inmueble Walker Martínez N.o 83, Comuna de Renca, de esta ciudad, de propiedad de la Sucesión Luisa Castañeda. — El Secretario. 18 My.

REMATE JUDICIAL VOLUNTARIO.— Ante Quinto Juzgado Civil Mayor Cuantía se rematará 6 junio próximo, 15 horas, sitio calle Salesianos N.o 985 ex Las Mercedes, Comuna San Miguel, perteneciente a interdicta Ana Mira Mena. Mínimo $ 185.000. Garantía 10 por ciento mínimo. Pago contado y saldo seis meses plazo si lo hubiere. Demás bases y antecedentes autos 28371. Mira Mena Ana. Autorización enajenar.— Secretario. 19 My

53.—JUDICIALES

PROPOSICIONES CONVENIO SOCIEdad Piñera, Covarrubias Lyon y Cía. Ltda.— Tercer Juzgado Civil. Solicitud José Piñera Carvallo y Alfonso Covarrubias Bernales, por sociedad deudora proponiendo siguiente convenio: 1.o Sociedad hace abandono totalidad bienes y derechos constituyen su Activo, que se individualizan en Inventario que como anexo 1.o se acompañan primer otrosí; 2.o Los acreedores designarán comisión formada por tres o más personas que tendrá por objeto proceder administración y liquidación bienes; 3.o— Con producto liquidación y realización bienes, comisión procederá pagar obligaciones sociedad que figuran detalle del Pasivo acompañado como anexo 2 otrosí.— 1.o— Comisión pagará primer lugar créditos gozan preferencias legal. Hecho lo anterior, se distribuirá dineros que resten entre acreedores valistas y a prorrata sus acreencias; 4.o— Se excluirán Pasivo no siendo consideradas prorrateo siguientes obligaciones bancarias: a) Banco Chile, avances contra aceptación $ 900.000 y $ 450.000; b) Banco Chile, boletas garantía caucionan contratos construcción por $ 4.801.617.66; c) Banco Español, boletas garantía por $ 2.950.000.— Total $ 9.101.617.66 Esta exclusión que favorece acreedores valistas se hace en razón dichas obligaciones las tomarían personalmente a su cargo personas que las afianzaban; 5.o— Si liquidados todos los bienes y distribuido producto liquidación forma antedicha no se hubieren pagado íntegramente créditos quedará remitido el saldo; 6.o— Comisión liquidadora mencionada N.o 2, quedará especialmente facultada para liquidar contratos construcción pendientes, reclamar las multas u otras sanciones que se pretenda hacer efectivas sobre sociedad, vender bienes sociedad, fijar precio y percibir los valores correspondan, abrir cuenta corriente bancaria y girar en ella. Sociedad confiere, además comisión liquidadora poder amplio y bastante para que realice en general todas las operaciones, actos y contratos necesarios para expedito cumplimiento su encargo. Dicho mandato se considera irrevocable, de conformidad previsto Art. 241 Código Comercio; 7.o— Domicilio comisión liquidadora será ciudad Santiago. Remuneración sus miembros será fijada en junta acreedores una vez cumplido el encargo; 8.o— En virtud aprobación convenio se dejará sin efecto o se alzará cualquiera petición o declaración de quiebra que se hubiere cursado con anterioridad a la junta que lo apruebe. Primer otrosí acompaña documentos; Segundo otrosí, abogado patrocinante y poder. Juzgado proveyó. Santiago, 28 de marzo de 1951.— A lo principal por presentadas las proposiciones de convenio vegan los acreedores a junta general a la audiencia del 25 de mayo próximo, a las 15 horas. Informe el Síndico de Quiebras sobre las proposiciones dentro del plazo de treinta días y en el mismo plazo preséntanse los acreedores residentes en el territorio de la República, bajo apercibimiento de no volver a citar a ningún ausente. La sociedad deudora quedará sujeta a la intervención del Síndico de Quiebras. Notifíquese esta resolución en la forma dispuesta por los artículos 50 y 51 de la Ley de Quiebras. Hágase las publicaciones en "La Nación".— Luis Suárez.— H. Raggi.— Solicitud apoderado sociedad deudora pidiendo se fije como nuevo día celebración junta acreedores conocerá convenio el 10 de julio próximo, a las 15 horas. Juzgado proveyó. — Santiago 10 de mayo de 1951.— Como pide.— Rafael Retamal.— L. Suárez. — El secretario. 19-My

REMATE.— ANTE QUINTO JUZGADO Civil Santigo, rematáráse el 5 junio próximo, 15 horas, propiedad ubicada calle Monseñor Eyzaguirre N.o 611. Mínimum subasta: $ 250.000, precio al contado $ 200.000; garantía boleta bancaria $ 25.000 orden Juzgado. Demás bases juicio Borgna con Noriega.— El Secretario. 19 My.

EXPROPIACION. — CUARTO JUZGAdo Mayor Cuantía Civil Santiago, causa N.o 106734. Caja de la Habitación con Luisa Arias expropiación conforme Art. 30 de la Ley 5604, avísase terceros, fin puedan hacer valer sus derechos sobre fondos consignados, que Caja de la Habitación depositó $ 42.950 a la orden Juzgado, para responder expropiación inmueble La Paz s/n., Comuna de Renca, de doña Luisa Arias.—El Secretario. 18 My.

53.—JUDICIALES.

QUINTO JUZGADO CIVIL CONCEdió posesión efectiva herencia intestada de Héctor Arséndiga Pardo a Aida Inés del Carmen y Héctor Osvaldo Arséndiga Gutiérrez, sin perjuicio derechos cónyuge sobreviviente Aida Gutiérrez Guzmán.—Secretario. 18 My.

EXPROPIACION. — CUARTO JUZGAdo Mayor Cuantía Civil Santiago, causa N.o 106732, Caja de la Habitación con Perfecta Carvajal, consignación. Conforme Art. 30, Ley 5604, avísase a terceros, fin puedan hacer valer sus derechos sobre fondos consignados, que Caja de la Habitación depositó $ 318.940 a la orden del Juzgado para responder expropiación inmueble de calle Walker Martínez N.o 19, de esta ciudad, de propiedad de doña Perfecta Carvajal.— El Secretario. 18 My.

NIEVES PEÑA DE GONZALEZ, MARtillero, rematará 19 mayo, 10.30 horas San Martín 148, varios muebles y cuadro, juicio Franetovic con Solari, ordenado 2.o Juzgado Menor Cuantía. 18-My.

PRIMER JUZGADO CIVIL, RESOLUción treinta abril presente año, concedió con beneficio de inventario, posesión efectiva herencia intestada, Rosamel Santibáñez Barbosa, a Leonor Santibáñez Galdames, sin perjuicio derechos cónyuge sobreviviente, María Galdames Carvallo. Practicaré inventario solemne 22 del presente, 15 horas, Bandera 342.— El Secretario. 19 My.

SEGUNDO JUZGADO CIVIL CONCEdió a Guillermina, Elena y César León Pavez y a Rosa León Pavez, representada por su hijo Jorge Aliaga León, a Juan León Pavez, representado por Juan, René y Virginia León Lucero y a Margarita Ahumada López, la posesión efectiva de la herencia intestada quedada al fallecimiento de don Tirso León Pavez, sin perjuicio derecho esta última como cónyuge sobreviviente. Inventario solemne practicaré 26 del actual, 16 horas.— Secretario. 19 My.

REMATE ORDEN CUARTO JUZGADO Menor Cuantía, juicio "Irureta con Pérez", remataré 31 mayo, 16 horas, calle Catedral 1242; buffet y 6 sillas. —Mario Vicuña, Martillero. 21 My.

REMATE JUDICIAL.—EL 13 DE JUnio próximo, a las quince horas, ante el Tercer Juzgado Civil de Mayor Cuantía de Santiago, se rematará el fundo Loncotraro, en la comuna de Villarrica, con frente al lago, inscrito en el Conservador de ese departamento (Loncoche), a fojas 503, número 869, de 1949; como cuerpo cierto y con los deslindes que indican sus títulos. Mínimo: $ 300.000. Boleta de garantía por $ 50.000. Bases y antecedentes en Secretaría. Ejecución Weiss Pablo con The Pacific Trading Company (Chile) Limitada".— El Secretario. 20 My.

TERCER JUZGADO CIVIL RESOLUción 20 marzo último, amplió posesión efectiva de Filomena del Carmen Garrido Ulloa, concedida a sus hijos, por auto de 13 de febrero de 1946, concediéndose también a sus nietos Victoria Elena, Víctor Luciano, Luis Eugenio y Mirza Rosalía Grandón Mallea, en representación su padre, Luis Erasmo Grandón Garrido. 19 My.

"CAJA DE CREDITO HIPOTECARIO" "Habitación Barata". 5 junio 1951, 16 horas rematárase ante Tercer Juzgado Mayor Cuantía Santiago, propiedad N.o 2379, calle Boldos esta ciudad. Mínimo: $ 25.000. Pagaderos: reconociendo $ 12.964.46, saldo reducción deuda favor Caja; con $ 3.000 contado; saldo 6 meses. Bases: Secretaría Juzgado. Juicio Caja con Munizaga. Títulos: Archivo Caja. Boleta: 10 por ciento mínimo.— Secretario. 20 My.

CUARTO JUZGADO CIVIL CONCEDIO posesión efectiva herencia intestada de don Eduardo Izquierdo Edwards a sus hijos, Alicia, María Paz y Eduardo Mariano Izquierdo Charme; sin perjuicio derechos cónyuge sobreviviente, doña María Charme Prieto. El 22 del presente, a las 16 horas, practicaré inventario solemne. — El Secretario. 19 My.

CUARTO JUZGADO CIVIL CONCEDIO con beneficio inventario, posesión efectiva herencia de doña Rosario Bravo Valverde viuda de Oyarzún, a señores Oscar, Augusto y Osvaldo Oyarzún Bravo y Roberto Hernán Salas Oyarzún. El 22 del presente, a las 16 horas, practicaré inventario solemne.— El Secretario. 19 My.

CAJA DE CREDITO HIPOTECARIO. 5 junio 1951, 15 horas, rematarase propiedad denominada "San Agustín", ubicada en Coquimbo, ante Cuarto Juzgado Civil Mayor Cuantía, Santiago. Mínimo: $ 1.000.000. Pagaderos: reconociendo subastador deuda $ 76.400, bonos 6_3/4 por ciento, favor Caja, por saldo reducción día subasta; $ 600.000 contado; saldo a un año plazo, que ganará el 8 por ciento de interés. Bases: Secretaría Juzgado. Títulos: Archivo Caja. Boleta: 10 por ciento mínimo. Juicio: Caja-Aguirre.— Secretario. 20 My.

QUIEBRA SOCIEDAD EGERT HNOS. —Quinto Juzgado Civil, por resolución de 12 de mayo de 1951, ordenóse notificar fecha cesación pagos fallido propuesta por Síndico en día 30 de agosto de 1950.— El Secretario. 19 My.

53.—JUDICIALES.

QUIEBRA MARIO HERMOSILLA VAlenzuela.— Quinto Juzgado Civil por resolución de 11 de mayo de 1951, fijóse como fecha cesación pagos fallido, el 24 de agosto de 1950.—El Secretario. 19 My.

CAJA DE CREDITO HIPOTECARIO.— 5 junio 1951, 15 horas, rematarase propiedad Manuel Rodríguez 1227 al 1273, ciudad de Temuco, ante Quinto Juzgado Civil Mayor Cuantía, Santiago. Mínimo: $ 1.000.000. Pagaderos: con $ 150.000 deuda Caja por saldo reducción día subasta; con $ 500.000, contado; saldo un año plazo. Bases: Secretaría Quinto Juzgado. Juicio: Caja-Somoza. Títulos: Archivo Caja. Boleta: 10 por ciento mínimo.— Secretario. 20 My.

EN QUINCE DE MAYO CORRIENTE, Cuarto Juzgado Mayor Cuantía de Santiago, concedió posesión efectiva de herencia intestada quedada fallecimiento don Aníbal Oscar del Campo Chacón, a sus hijos legítimos Gladys Berta Carolina, Aníbal Arrol y Reynaldo Freddy del Campo Moyle, sin perjuicio derechos cónyuge sobreviviente Gladys Moyle García. Tramítase según artículo 40 del capítulo III, Ley N.o 5437.— 19 My.

CITACION COMPARENDO.— PRIMER Juzgado Civil, expediente N.o 5982, resolución dieciséis mayo presente año, citó a comparendo parientes menores Miguel Eduardo y Marcela Olga Arancibia Moreno y Defensor Público, audiencia 23 del presente, 15 horas, objeto nombrarles un curador.—El Secretario. 20 My.

QUIEBRA ESPINOSA Y MALDONAdo Hnos. Ltda.—El 22 del presente a las 10 horas, procederé a la facción de inventario de los bienes de esta quiebra, en calle Esperanza 1199.— René Mestelán G., Síndico de Santiago. 18 My.

ORDEN TERCER JUZGADO MENOR Cuantía, autos Fuentealba con Pannatt, remataré mesa, sillas, aparador, enceradora eléctrica, 29 mayo, 15.30 horas, Compañía 1447.— Miguel Herrera, Martillero. 19 My

ORDEN TERCER JUZGADO, AUTOS Borsuski con Escobar, rematará 36 piezas de cuchillería, 12 botellas vino, 6 botellas Pisco, 29 mayo, 15.30 horas, Compañía 1447.— Miguel Herrera, Martillero. 19 My.

ORDEN CUARTO JUZGADO, AUTOS Erenfeld con Rivera, remataré velador, mesa silla, banqueta 29 mayo, 15.30 horas, Compañía 1447.—Miguel Herrera, Martillero. 19 My.

ORDEN TERCER JUZGADO, AUTOS Gutiérrez con Vargas, remataré Caja de fondos, 29 mayo, 15.30 horas Compañía 1447. — Miguel Herrera Martillero. 19 My.

REMATE.— EL 5 DE JUNIO DE 1951, a las 15 horas, se rematará ante el Tercer Juzgado Civil de Mayor Cuantía propiedad de calle Olivos N.os 948 al 954, embargada en ejecución de Zoila Fernández (su Sucesión) con Lidia Chávez de Periale. Mínimum: $ 566.666.66. Precio se pagará reconociendo el subastador deuda a la Caja de Crédito Hipotecario reducida a $ 31.000 por valor comercial, y el saldo o total si se paga esa deuda, mitad al contado y mitad a seis meses, con intereses del 8 por ciento al año, y del 12 por ciento en caso de mora. Subastador pagará escritura inscripciones, impuestos, etc. Boleta de garantía $ 56.666.66. Demás bases, en los autos.— El Secretario. 18 My

REMATE JUDICIAL. — OSVALDO Aguirre U., Martillero, rematará 23 mayo, 10.30 horas en Catedral 1275: muebles embargados juicio Alekjandrovich con Bruggenmann, seguido ante Segundo Juzgado Menor Cuantía.— El Secretario. 19 My

REMATE JUDICIAL. — OSVALDO Aguirre U., Martillero, rematará 23 mayo, 10.30 horas en Catedral 1275: muebles embargados juicio Conde con Badilla, seguido ante Cuarto Juzgado Menor Cuantía —El Secretario. 19 My

REMATE JUDICIAL. — OSVALDO Aguirre U., Martillero, rematará 23 mayo, 10.30 horas en Catedral 1275: muebles embargados juicio Cía. Molinera San Cristóbal con Concha, seguido ante Segundo Juzgado Menor Cuantía.— El Secretario. 19 My.

53.—JUDICIALES

REMATE JUDICIAL. — OSVALDO Aguirre U., Martillero, rematará 23 mayo, 10.30 horas en Catedral 1275: amoblado hall, embargado juicio Miranda con Bruggenmann, seguido ante Segundo Juzgado Menor Cuantía. —El Secretario. 199 My.

REMATE JUDICIAL. — OSVALDO Aguirre U., Martillero, rematará 23 mayo, 10.30 horas en Catedral 1275: muebles embargados juicio González con Durán, seguido ante Cuarto Juzgado Menor Cuantía.— El Secretario. 19 My.

REMATE JUDICIAL. — OSVALDO Aguirre U., Martillero, rematará 23 mayo, 10.30 horas en Catedral 1275: muebles embargados juicio Ehrenfeld con Julio, seguido ante Segundo Juzgado Menor Cuantía.—El Secretario. 19 My.

CAJA DE CREDITO HIPOTECARIO.— 7 junio 1951, 16 horas, rematrase propiedad N.o 1156, Avda. Ossa, comuna Ñuñoa, este departamento, ante Cuarto Juzgado Civil Mayor Cuantía, Santiago. Mínimo: $ 5.800.000. Pagaderos: con $ 1.500.000 deuda Caja por saldo reducción; con $ 1.000.000 contado; saldo a plazo. Bases: Secretaría Cuarto Juzgado. Juicio Caja-Erlwein. Títulos: Archivo Caja Hipotecaria. Boleta: 10 por ciento mínimo.—El Secretario. 21 My.

QUINTO JUZGADO CIVIL FIJO 23 actual, 15 horas, audiencia parientes menor Rolando Pereira Flores, fin deliberar nombramiento curador. — Secretario. 19 My.

QUINTO JUZGADO CIVIL FIJO 23 actual, 15 horas, audiencia parientes menor Bernarda Hernández Pérez, fin deliberar nombramiento curador general.—Secretario. 18 My.

QUINTO JUZGADO CIVIL FIJO 29 actual, 15 horas audiencia parientes a que se refiere Art. 12 Ley 7613, fin deliberar adopción de Héctor Arde Torres Díaz, por parte de Luis Hernán Díaz Caballero y Rufina Morales González — Secretario. 22 My.

QUINTO JUZGADO CIVIL AMPLIO posesión efectiva de Daniel Orellana Donoso a favor heredero testamentario Luis Alberto Orellana Ramírez.—Secretario. 22 My.

QUINTO JUZGADO CIVIL CONCEDIO posesión efectiva herencia testada de José Hirane Hirane a María Hirane viuda de Hirane; Antonio María y Adriana Hirane Hirane; Inés Hirane de Herane y Adriana Hirane de Abud.—Secretario. 22 My.

CUARTO JUZGADO CIVIL CONCEDIO posesión efectiva herencias intestadas de don Justo Delmas Gaspar y de doña Matilde Beltrán Martí, a María de las Nieves, Ramón y María de la Asunción Delmas Beltrán; sin perjuicio derechos del cónyuge sobreviviente don Santiago Suárez.—El Secretario. 22 My.

CUARTO JUZGADO CIVIL CONCEDIO posesión efectiva herencia intestada de doña María Miranda Llantén de Román, a José Manuel Jesús Román Miranda, y a Juan Román Heimbokel.—El Secretario. 22 My.

53.—JUDICIALES.

SOLICITA LA MERCED DE AGUA que indica.— Al señor Intendente de Santiago: Donal G. Lewis, Gerente General de la Compañía Chilena de Electricidad Limitada, y en su carácter, al señor Intendente de Santiago, con todo respeto digo: Que la Compañía Chilena de Electricidad Limitada es arrendataria de una parte de la propiedad ubicada en la Hijuela N.o 8, de la antigua chacra La Legua, en el camino de San Miguel, con los siguientes deslindes: al Norte, en 25 metros, con el Zanjón de la Aguada; al Sur, en 25 metros con el camino de San Joaquín, y al Oriente y Poniente, con propiedad del señor Carlos Gillaume, según el plano SDO-4547-C, que acompaño. Dicha propiedad la arrendó la Compañía con el objeto de instalar en ella una subestación transformadora de energía eléctrica de 12.500 KW destinada a mejorar la distribución de energía en el sector Sur-Oriente de Santiago. Para que pueda funcionar esta subestación transformadora, la Compañía deberá proveerse del agua necesaria para el enfriamiento del transformador aludido, y es por esta razón que vengo en solicitar al señor Intendente tenga a bien conceder a mi representada, en conformidad con los artículos 289 y siguientes del Código de Aguas, una merced de agua del Zanjón de la Aguada. A continuación indico, de acuerdo con el artículo 291 del Código de Aguas y en el mismo orden de numeración que este artículo, los antecedentes que en él se exigen: 1.o El nombre del álveo de las aguas que se desea aprovechar es el Zanjón de la Aguada provisto de aguas superficiales y corrientes, y ubicado en el camino de San Miguel, departamento de Santiago. 2.o La cantidad que se desea extraer es de cinco litros por segundo, cantidad que se devuelve íntegramente al mismo cauce. 3.o El agua se destinará únicamente para el enfriamiento del referido transformador, colocado en una subestación ubicada a 30 metros del cauce del Zanjón de la Aguada y dentro de de la propiedad arrendada por la Compañía. 4.o El agua se tomará por una acequia a tajo abierto de 0.80 mts. de ancho por 12 mts. de largo, la cual va a un desarenador de 15 mts de largo; a un lado del desarenador se colocará una bomba que impulsará el agua por una cañería de 0.10 mts. de diámetro. El agua volverá posteriormente por su propia gravedad y por una acequia al mismo cauce del Zanjón. 5.o La ubicación de las obras de captación está en un punto situado a 300 metros al Poniente del cruce del camino que va a Puente Alto con el Zanjón de la Aguada. El agua se extraerá por una acequia que sale hacia el lado Sur del cauce del Zanjón y la lleva a un desarenador, como se ha indicado anteriormente. 6.o No será necesario imponer servidumbres para conducir el agua. Dicha conducción se hará íntegramente dentro de los límites de la propiedad que la Compañía arrienda, y que se ha individualizado anteriormente. 7.o El caudal mínimo normal que lleva el Zanjón de la Aguada en el punto donde estará ubicada la toma, es aproximadamente de 1.000 litros (1m3.) por segundo. 8.o El Zanjón de la Aguada recibe los derrames de aguas de riego de los predios situados aguas arriba del punto indicado y al atravesar la ciudad recibe en su trayecto parte de las aguas de lluvias del extremo sur de la ciudad. En el extremo Sur-Poniente se junta con la descarga principal del alcantarillado de Santiago, y finalmente, descarga al río Mapocho. 9.o Esta merced se solicita sólo por un plazo de dos años, y se usará en forma continua tanto de día como de noche y únicamente por la Compañía. Adjunto a la presente solicitud un croquis en que figura achurado en rojo el lugar donde se instalará la subestación transformadora de energía eléctrica, al igual que una memoria explicativa de las obras que se van a ejecutar, conjuntamente con el presupuesto de las mismas. No escapará al elevado criterio del señor Intendente las poderosas razones de utilidad pública que mueven a la Compañía a solicitar la referida merced. Demás está decir al señor Intendente que esta merced no ocasionará ningún perjuicio a los vecinos que se sirven de estas aguas por cuanto mi representada sacará una cantidad ínfima de ellas para restituirla, íntegramente, sólo 25 metros aguas abajo del punto de captación. Por tanto y en conformidad con los artículos 289 y siguientes del Código de Aguas y de las consideraciones hechas anteriormente, al señor Intendente ruego conceder a mi representada la merced de agua que le he indicado.— Santiago, 23 de abril de 1951.— N.o 2.024.— Publíquese por tres veces consecutivas en el diario "La Nación".— Anótese.—Jorge Rivera Vicuña, Intendente de Santiago.— Carlos Laso Correa, Secretario_abogado. 19 My.

ORDEN CUARTO JUZGADO, AUTOS Brusmann con Olavarría, remataré: buffet, mesa, sillas, 29 mayo, 15.30 horas, Compañía 1447.— Miguel Herrera, Martillero. 19 My.

BOMBAS.—

PRIMERA COMPAÑIA DE BOMBEROS de Quinta Normal "Bomba Manuel Rodríguez". "Acción, Lealtad y Sacrificio".— Cito a la Compañía para mañana viernes, a las 21.30 horas. Tabla: 1 Renuncia Teniente 2.o, y elecciones a que haya lugar; 2 Beneficio; 3 Aniversario, y 4 Asuntos Varios.— El Secretario. 18 My.

PRIMERA COMPAÑIA DE BOMBEros. "Deber y Constancia". "Bomba Mapocho".— Cito a la Compañía a ejercicio para el viernes 18 del presente, a las 22 horas. Uniforme de trabajo. Punto de reunión: el Cuartel. — El Ayudante. 18 My.

PRIMERA COMPAÑIA DE BOMBEros de Conchalí. "Cumplidores del Deber"— De orden del señor Capitán, cito a la Compañía a ejercicio para el 20 de mayo, a las 9 horas, en el Cuartel. Uniforme de trabajo. —El Ayudante. 20 My.

SEGUNDA COMPAÑIA DE BOMBEROS "Esmeralda". Cítase a la Compañía a ejercicio para el viernes 18 del presente, a las 22 horas. Uniforme de trabajo. Punto de reunión: el Cuartel.— El Ayudante. 18 My.

TERCERA COMPAÑIA DE BOMBEROS de Ñuñoa. "Voluntad y Sacrificio".— De orden del señor Director, cito a la Compañía a sesión solemne y repartición de premios, para el domingo 20 del presente, a las 10.30 horas. Tenida: Uniforme de parada.— El Secretario. 20 My.

QUATRIEME COMPAGNIE DE POMpiers "Pompe France".— Exercise de Compagnie, vendredi 18 ct. a 22 heures. Tenue de travail. Réunion: au Quartier.— Le Capitaine. 18 My.

NOVENA COMPAÑIA DE BOMBEROS "Deber y Abnegación".— Cito a la Compañía a ejercicio para mañana viernes, a las 22 horas. Uniforme de trabajo. Punto de reunión: El Cuartel — El Ayudante. 18 My.

CAJA DE PREVISION SOCIAL DE LOS EMPLEADOS MUNICIPALES DE SANTIAGO
Concurso Médico de Antecedentes
Llámase a concurso médico de antecedentes, para llenar una vacante de
MEDICO INTERNISTA
con tres horas de atención.
Bases: En la Secretaría del Servicio Médico, calle Borgoño N.o 1658, de 10 a 12 y de 16 a 18 horas, oficina en la que se proporcionarán todos los datos que soliciten los oponentes al concurso.
Los antecedentes se recibirán hasta el 28 del presente mes, en esta misma repartición, hasta las 18 horas.
EL GERENTE.

Optica ROTTER
EXACTITUD Y PRECISION
HUERFANOS 1029
FONO 80465
(UNICA DIRECCION)

CHEQUES
cobramos rápidamente, sin costo de ninguna especie para el cliente.
LETRAS, PAGARES,
Facturas, etc., sin gastos, a porcentaje.
ABOGADOS
AHUMADA 312
— OFICINA 419 —

PRUEBE...
Sorbete de Guindas Brockway
Con el verdadero sabor a fruta fresca, sin esencias ni colorantes.
SANTA ROSA 1857 - Fono 51833

DESDE $ 350.— DE 3 LUCES,
$ 550.— DE 5 LUCES, ETC.,
se liquida sobrante del gran REMATE del día 14, de
LAMPARAS DE CRISTAL
nacionales, francesas y checoeslovacas.
Miraflores N.o 460 — (Casa particular)

LA REINA MUEBLES
RADIOS
CREDITOS
SAN ANTONIO
-650-

SILVINES
General Electric, $ 195.— c/u.
Bujías Champion, $ 85.— c/u.
Idem otras marcas, $ 75.— c/u.
Mascarillas para autos Ford
AÑOS 1928, 30, 35, 36, 37, 38, 39, 40, 41, 42, 47 y 48.
Chevrolet, años 1936, 1937, 1940, 1941.
ALAMEDA 2827
FONO 91786 — CASILLA 872

RADIOS
CREDITOS
ALTA CALIDAD PRECIOS BAJOS EN
Mueblería CENTRAL
ROSAS
1777

CHEQUES
LETRAS - PAGARES
ESCRITURAS
Cobramos sin ningún gasto judicial para el cliente.
Personal especializado, rapidez y seriedad.
HUERFANOS 1175
Oficina 504 — Fono 61802

FABRICA DE RESORTES
Y ESTACION DE SERVICIO
Acero de la mejor calidad.
Desvencimiento de paquetes.
Arreglo de amortiguadores
Mecánica.
"LAS 24 HORAS"
377 DIEZ DE JULIO 377

CREDITOS
PASCUAL
SASTRE
SAN DIEGO 928

No Bote Su Terno
Pagamos los más altos precios por ropa y calzado de caballero.
Compramos catres sommieres, lana usada y máquinas de coser.
VAMOS A DOMICILIO
FRANKLIN 742
FONO 52596

Una oportunidad para Ud.!
ESTANTES CAMAS
CATRES de BRONCE
$2300.-
10 MESES PLAZO
Casa BRONCELAN
SAN PABLO 2715

RELOJERIA Y JOYERIA ITALIANA
ALAMEDA 982 TEL: 80474
RELOJES SUIZOS, las mejores marcas. Especialidad en RELOJES PULSERAS, FANTASIAS EN GENERAL
Recibimos toda clase de composturas garantidas por técnico europeo. GRANDES FACILIDADES DE PAGO, SIN RECARGO
SOLICITE UN CREDITO
"LA NACION"

CALAMINA HIDRAULICA
SEÑOR CONSTRUCTOR:
Invierta y economice dinero, empleando en sus construcciones "CALAMINA HIDRAULICA", el mejor, más resistente y durable techo de cartón, fabricado en Chile.
Especial para casas de emergencia, campamentos de costa o cordillera, galpones y gallineros
CALLE LOS MUERMOS N.o 44
TELEFONOS 83464 — 93860

MADERAS TERCIADAS
de todas clases y dimensiones
ENCHAPADURAS
Nacionales e Importadas
PLACAS CARPINTERAS
AMERICO GORDON S.
NATANIEL 136

Organización Jurídica de Leyes del Trabajo
Especialistas en leyes sociales atienden juicios ante los Tribunales del Trabajo, Comisión Mixta de Sueldos y Junta de Conciliación y Arbitraje, informes sobre aplicación de leyes tributarias, redacción de contratos y reglamentos internos para la Industria y el Comercio, constitución de Sindicatos y cualquier asunto relacionado con el ramo, en la Inspección Provincial del Trabajo, Cajas de Seguro Obligatorio y de Previsión de Empleados Particulares.
AGUSTINAS 1111, OF. 718
Fono 83464 — Casilla N.o 948

CATRES CROMADOS
10 MESES PLAZO
Casa BRONCELAN
SAN PABLO 2715

OPTICA CHILENA
DE A. RODRIGUEZ PRADO
ESPECIALIDAD
RECETAS DE MEDICOS OCULISTAS
SANTO DOMINGO 832
— FONO: 82071 —

CASA Clary
(Atendida por su propia dueña)
Créditos
Modeladores — Fajas — Sostenes y Cinturett sobre medida.
Pedidos contra reembolso.
STO. DOMINGO 1034
Of. A-Fono 80394
SANTIAGO

RESTAURANT "GERTRUD"
AGUSTINAS 654 — ALTOS
— FONO 31563 —
Ofrece: almuerzo abundante, sano.
$ 42.—
COMIDA A LA CARTA
Viandas a domicilio. Rebajas mensuales.

ACERO
PLANOS PARA RESORTES
OCHAVADO REDONDO
Y CUADRADO PARA MINAS
OFRECE
S. SACK
SAN PABLO 1179
MORANDE 817
V. MACKENNA 1648

CASA SAMUR
La casa especialista en materiales para sombreros de señoras, atiende ahora en su moderno y amplio local de
PUENTE 540
GALERIA CATEDRAL
LOCAL 1044

CASA ALONSO
21 DE MAYO 817
FONO 63049
MENAJE CREDITOS
MEJOR Y MAS BARATO

RELOJES SUIZOS
de las mejores marcas.
RAUL VALENZUELA
DAVID LAKS
BANDERA 236
4.o piso
OFICINA 410
(Edificio Teatro Auditorium)
Amplios créditos

INAUGURACION
RADIOS
Timar Ltda.
SIN PIE
NUEVA YORK 57

FABRICA DE MUEBLES
"DIMENSTEIN"
239 — AV. B. O'HIGGINS — 239
POR INAUGURACION OFRECE CON 30 POR CIENTO DESCUENTO
DORMITORIOS — COMEDORES — LIVINGS MODERNOS Y NORMANDOS
GRANDES FACILIDADES DE PAGO
239 — AV. B. O'HIGGINS — 239

MODAS
"LIBERTY"
OFRECE:
Trajes sastre, tres cuartos, vestidos, carteras, etc.
10 meses plazo
AHUMADA 116
OFICINA 5 — FONO 68041

CALZADO
CREDITOS
DAMAS CABALLEROS Y NIÑAS
CARTERAS
CREDITOS
Sólo a un radio de 30 cuadras
SAN DIEGO 1889

CASIMIRES
Peinados, finos, de OVEJA, en nuevos y variados colores y dibujos, con gran descuento del precio de fábrica, ofrece
Marcelo Uranga
COMPAÑIA 1291
— OFICINA 214 —

OPTICA PINCUS
Moneda 1033

POLIZA GARANTIA
UN AÑO
incluso tubos.
Facilidades de pago
Precios rebajados
RADIOS PHILIPS
AHUMADA 129

ULTIMA PAGINA DE ESTA EDICION
Edición de 18 páginas. — Precio $ 3.—

LA NACION

VIERNES 18 DE MAYO DE 1951
SANTIAGO DE CHILE

COTIZACIONES AL CIERRE

CAMBIOS:
Dólar Bill. 86 t
Dólares 84 1|2 c
Nacionales 3.98 v
Oro 2.130 t
Oro Export. s|t
BONOS:
D. Interna 7-1 84 c
Garantía 7-1 84 c
Paviment. 7-1 84 c
Mun. Stgo. 7-1 62 t
Mun. Stgo. 8-1 68 t
Caja 6-3|4 56 1|2 c
Hip. 6-1 55 1|2 v
Deb. P. Alto 72 1|2 n
Deb. Iquique 79 c
Deb. Tarapacá 46 c
BANCARIAS:
Chile 670 t
Crédito 62 t
Español 170 n
Hipotecario 350 t
Italiano 111 c
Osorno 126 c
S. Americano 84 t
MINERAS:
Amigos 0.80 n
Aucanquilcha 86 cp
Bellavista 10 n
Cerro Gde. 34 tp
Disputada 130 tp
Lota 64 c
Manganesos A. 188 n
Merceditas 2.20 v
Ocurí 55 1|2 n
Oruro 268 cp
Punitaqui 102 1|2 tp
Schwager 142 n
Tocopilla 174 tp
Totoral 18 tm
AGRICOLAS y GANADERAS:
Colcura 34 tp
Gente Gde. 272 cp
Lag. Blanca 255 n
Sofruco 20 n
T. del Fuego 284 cp
Viña C. y T. 53 1|2 tp
Viña La Rosa 26 t
Viñas Unidas 26 n
SALITRERAS:
Iquique 62 3|4 cp
Lautaro 1.000 tp
Tarapacá 83 vp
TEXTILES:
Caupolicán 34 t
Chiteco 38 n
FIAP 34 1|2 t
Lino 225 c
P. Bellavista 65 cp
P. Concepción 16 1|4 v
Paños Tomé 27 t
Sumar 64 n
Tej. Salto 18 1|2 tp
Textil Viña 55 1|2 t
Vestex 12 1|4 tm
Vic. P. Alto 17 1|4 tp
Yarur 121 n
INDUSTRIALES y VARIAS:
Ag. Graham 40 n
Alcoholes 12 tp
Alpargatas 36 n
BIMA 83 tm
Cem. Melón 75 v
Cervecerías 102 v
CIC 35 1|2 t
Cintolesi 15 1|2 c
Club Golf 13.000 n
Club Hípico 88.000 n
Cola 30 c
C. Industrial 30 n
INDUSTRIALES y VARIAS:
Copec 20 3|4 t
Corchera 19 n
Cristalerías 23 1|2 v
Elec. Ind. 20 n
Electromat. 9 1|2 c
Electro Met. 240 n
Enlozados 13 n
Envases 11 v
Fertilizantes 22 v
Fósforos 32 n
Gas Stgo. 29 t
In. Varias 21 1|2 n
Indesa 20 t
Indac 24 n
Ingelsac 13 v
INSA 325 n
Interoceánica 30 1|4 v
Lamifún 16 tm
La Rural 100 v
Lozas Penco 30 t
Madeco 42 cp
Mademsa 13 3|4 tm
Mecánica Ind. 24 1|2 c
Muelles P. V. 13 1|2 n
Nieto y Cía. 20 n
Papeles y C. 44 t
Pesq. Iquique 9 1|4 tp
Pizarreño 21 t
Ref. de Viña 51 1|2 v
Renta Urb. 60 t
Saavedra B. 142 t
Sanitas 58 n
Sonavela 15 c
Tabacos 44 1|2 n
Tattersall 115 c
Teléfonos 49 n
Vapores 144 cp
Vidrios Pls. 42 c
Volcán 29 t
Zig Zag 21 n
TRANSACCIONES:
Dólar ... 7.500
Dólar Bill. 500
Nacional ... 187.000
Oro ... 6.900
Bonos ... 1.661.000
Acciones ... 279.019

INDUSTRIAS Y COMERCIO

JARAS y SOTTA y CIA

CORREDORES DE LA BOLSA DE COMERCIO
ARTURO JARAS BARROS HUMBERTO VALENZUELA C.
DANIEL SOTTA BARROS EMILIO SERRANO V. R.
CALLE LA BOLSA 64 - TERCER PISO - FONOS 82996-82997

Mercado de Divisas

	Comprador	Vendedor
Dólar Oficial Grupo I	31.—	31.10
Dólar Oficial Grupo II	43.—	43.10
Libra Oficial	168.—	168.30
Nacional Exportación	12.90	13.10
Dólar Oro	.....	
Oro Exportación	3.100.—	transacción
Oro Físico	2.130.—	transacción
Dólar Libre Cheque	84.25	84.75
Dólar Libre Billete	85.50	86 —
Nacional Billete	3.95	4.—
Nacional Orden de Pago	3.85	3.95
Soles	6.55	6.65
Bolivianos	0.43	0.47
Cruzeiros	2.65	2.75
Pesetas Billetes	1.65	1.75
Liras Billetes	0.13	0.13.80
Francos Franceses Billetes	0.23	0.23.80
Francos Suizos	19.40	19.60
Libra Cheque	216.—	218.—

MOVIMIENTO BURSATIL

PRIMERA RUEDA
11.000 Nacional 3.97
23.000 Nacional 4
44.000 Nacional OD. 4
80.000 Hip. 6-1 55 1|2
8.000 Deb. Tarapacá 46
350 Banco Hipotec. 350
3.200 Oruro 265
600 Fuegos 273
200 Viña La Rosa 26
1.100 Iquique 60 1|2
2.000 Iquique Jul. 2 62
1.000 Iquique Jun. 7 61 1|4
3.000 Iquique Jun. 7 61
400 Iquique 60 1|2
1.000 Paños Tomé 37
50 Vic. Puente Alto 17
50 Vic. Puente Alto OD. 17
2.400 Vic. Puente Alto 17
200 Bima 83 1|2
800 Cic 35 1|2
500 Gas 30
319 Gas 29
1.000 Lozas de Penco 30
2.000 Madeco 41
10.000 Pesquera Iquique 8

OPERACIONES FUERA DE RUEDA DE LA MAÑANA
500 Dólar Bill. 86
42.000 Nacional 3.98
700 Oro 2.140
3.000 Deuda 7-1 84
300.000 Caja 6-3|4 56 1|2
100.000 Hipotec. 6-1 56 1|2
10.900 Aucanquilcha Jul. 2 84
500 Aucanquilcha 83
10.800 Aucanquilcha Jul. 2 84
500 Aucanquilcha 84
500 Cerro Grande Jul. 2 34
1.500 Disputadas Jul. 2 130 1|2
1.400 Disputadas Jul. 2 130
1.000 Lota Jun. 7 64
4.600 Lota 63 1|4
300 Lota Jun. 7 64 1|4
200 Lota 63 1|2
800 Oruro Jun. 7 265
1.600 Oruro Jul. 2 268
300 Oruro 263
2.800 Punitaqui Jul. 2 101 1|2
200 Punitaqui Jul. 2 102
200 Punitaqui 100
100 Punitaqui Jun. 7 101
2.400 Punitaqui Jul. 2 102
1.000 Punitaqui Jun. 7 101
1.500 Punitaqui Jul. 2 102
2.700 Tocopilla Jul. 2 174
700 Totoral Jun. 7 18
2.000 Fuegos 274
300 Viña Concha y Toro 48 1|2
700 Viña C. y Toro Jul. 2 49 1|2
1.000 Viña C. y Toro Jun. 7 50
1.000 Viña C. y T. OD. Jun. 7 50
200 Iquique Jul. 2 61 3|4
700 Iquique Jul. 2 61 1|2
4.600 Iquique 60
1.000 Iquique Jul. 2 61 1|4
3.000 Iquique Jul. 2 61 1|2
1.000 Iquique Jun. 7 60 3|4
2.000 Iquique Jul. 2 62
3.100 Iquique 60 1|2
1.500 Iquique Jul. 2 62
200 Lautaro 970
100 Lautaro Jul. 2 1.000
300 Lautaro OD. Jul. 2 1.000
200 Caupolicán 34
1.200 Fiap 34 1|2
1.000 P. Concepción 16 1|4
1.000 Tex. Viña 55 1|2
2.000 Vic. Puente Alto Jul. 2 17 1|4
5.000 Alcoholes Jul. 2 12
2.000 Bima Jun. 7 83
1.700 Cervezas 102
1.000 Cristales 23
800 Cristales 23 1|2
2.000 Copec 20 3|4
200 Gas 29
500 Madeco 40 1|2
1.500 Madeco 40 3|4
1.000 Madeco Jul. 2 41 3|4
2.000 Madeco Jul. 2 41 1|2
1.000 Madeco Jul. 2 42
1.500 Mademsa Jun. 7 13 3|4
7.200 Papeles y Cartones 44
400 P. y Cartones Jul. 2 44 3|4
1.400 Papeles y Cartones 44
1.000 Pizarreño 21
6.400 Renta Urbana 60
500 Saavedra Benard 142
50 Sanitas 58
500 Vapores 132
300 Vapores Jul. 2 136
300 Volcán 29

SEGUNDA RUEDA
110.000 Deuda 7-1 84
30.000 Paviment. 7-1 84
600 Banco Sud Americano 84
600 Disputadas Jul. 2 130
1.000 Disputadas 128
2.100 Oruro Jul. 2 268
3.000 Punitaqui Jun. 7 101 1|2
2.400 Colcura Jun. 7 32 1|2
3.000 Colcura Jul. 2 33
600 Colcura Jul. 2 33 1|2
600 Viña C. y T. OD. Jul. 2 50 1|2
1.000 Viña C. y T. OD. Jul. 2 52 1|2
2.000 Iquique Jul. 2 62 1|2
3.000 Iquique Jul 2 63
1.000 Iquique Jun. 7 62
1.000 Iquique Jul. 2 62 3|4
2.000 Iquique Jun. 7 62
1.000 Iquique 61 1|2
1.000 Iquique Jul. 2 62 1|2
900 Copec 20 3|4
3.000 Sonavela 15 1|2
400 Vapores Jul. 2 136
500 Vapores Jul. 2 138
1.400 Vapores Jul. 2 140
100 Vapores Jun. 7 138
200 Vapores Jun. 7 140
500 Vapores Jul. 2 141
1.000 Vapores Jun. 7 140
100 Vapores 140
500 Vapores Jul. 2 142
400 Vapores Jun. 7 141
600 Vapores 139
500 Vapores Jun. 7 140
1.600 Vapores Jul. 2 141
600 Vapores Jun. 7 140
1.000 Vapores Jul 2 142
1.000 Vapores 140

OPERACIONES FUERA DE RUEDA DE LA TARDE
2.500 Dólares 84.40
5.000 Dólares 84 1|2
49.000 Nacionales 4
18.000 Nacional 3.98
6.200 Oro 2.130
55.000 Hipotec 6-1 55 1|2
250.000 Municip. 8-1 68
14.000 Caja 6-3|4 56
200.000 Caja 6-3|4 56 1|2
11.000 Caja 6-3|4 56
500.000 Caja 6-3|4 56 1|2 OD.
1.000 Banco S. Americano 84
4.000 Aucanquilcha 85
300 Aucanquilcha 85 m.
2.000 Aucanquilcha 86 px
1.000 Disputadas 128
1.000 Disputadas 130 px
700 Merceditas 2
12.000 Merceditas 2.20
1.000 Oruro 263
500 Oruro 268 px
1.200 Punitaqui 101
1.000 Punitaqui 101 1|2 m.
1.000 Punitaqui 102 1|2 p
2.000 Punitaqui 101 m.
300 Punitaqui 101
2.500 Punitaqui 101 m.
300 Colcura 34 px
700 Colcura 33 1|2
300 Fuegos 282 px
100 Fuegos 283 px
100 Fuegos 277
500 Fuegos 283 px
100 Fuegos 284 px
100 Fuegos 285 px
100 Fuegos 284 px
3.100 Fuegos 285 px
200 Fuegos 284 px
100 Fuegos 280
1.500 Fuegos 284 px
1.000 Viña Concha y Toro 51 3|4
3.000 Viña Concha y Toro 53 1|2 px
3.600 Iquique 62 m
2.000 Iquique 61 3|4
400 Iquique 61 3|4 m
5.000 Iquique 62 OD.
1.000 Iquique 63 px
500 Iquique 62
300 Tarapacá 80
900 Tarapacá 81 px
400 Tarapacá 82 xp
200 Tarapacá 83 px
1.000 Tarapacá 82
400 Tej. El Salto 18
200 Vestex 12 1|2
900 Vestex 12 1|4 m
1.100 Yarur 118
1.000 Indesa 20
1.000 Lamifún 16 m
1.500 Madeco 42 px
200 Papeles y Cartones 4
1.000 Ref. de Viña 51 1|4
900 Ref. de Viña 51 1|2
1.500 Vapores 142 px
600 Vapores 142 1|2 px
1.000 Vapores 143 px
700 Vapores 140
700 Vapores 141
800 Vapores 144 px
500 Vapores 144 1|2 px
100 Vapores 142 m
1.900 Vapores 144 1|2 px
800 Vapores 144 px
2.000 Vapores 143 1|2 px
500 Vapores 144 px
500 Vidrios Pls. 42

REMATE DE AYER

100 Farmo Química 48
50 Punitaqui 96
38 Punitaqui 90
17 Gente Grande 274
15 Cemento Melón 74
19 Tarapacá 70
5 Papeles y Cartones 44 1|2
7 Compañía Industrial 26 1|2
50 Indac 23
20 Mecánica Ind. 23 1|2
47 Interoceánica 29
8 Vic. Puente Alto 18
71 Fanac 40
33 Colcura 3.'
31 Cemento Melón 72
20 Codina 49 1|4
33 Vic. Puente Alto 17 1|2
26 Interamericana 24 1|4
38 Fuegos 274
23 Tarapacá 70
5 Cervezas 100
39 Cemento Melón 72
20 Papeles y Cartones 44
10 Iquique 62 1|2
43 Vestex 12
14 Vidrios Planos 40
10 Establec. Educacionales 7
11 Lautaro A 902
28 Vapores 138 1|2
19 Sanitas 54
70 Renta Urbana 58 3|4
67 Lota 61
500 Fiap 32 1|2
25 Tej. El Salto 17 3|8
25 Interoceánica 28
21 Colcura 32
31 Lota 61
99 Caupolicán 32 1|2
5 Cemento Melón 74
50 Disputadas 128
17 Paños Tomé 36
2 Electricidad Ind. 18
12 Cemento Melón 75
25 Lozas Penco 28 1|2
1 Anglo Chilena 900
70 Mademsa 13 1|4
83 Copec 22
30 Cemento Melón 80
17 Electricidad Ind. 15

BOLSA DE VALPARAISO

PRIMERA RUEDA
2.700 P. Bellavista 64
100.000 Caja 6-3|4 56 1|2
2.000 Vic Puente Alto 17
200 Cisnes Jun. 7 132
1.000 Punta de Lobos Jul. 2 17 1|2
800 Fuegos 272
30 Cemento Melón 76
100 Gas Stgo. 29
68 Muelles 13
500 Fuegos Jun. 7 276
300 Lota Jun. 7 74
1.000 Tex. Viña 56

SEGUNDA RUEDA
500 Vapores 133 1|2
500 Vapores Jul. 2 138
500 Vapores Jun. 7 137
100 Vapores Jul. 2 140 1|2
600 Vapores Jul 2 141
200 Vapores Jun. 7 139
300 Viña Concha y Toro Jun. 7 50
3.000 Interoceánica Jul. 2 30 1|4
200 Ref. de Viña 51 3|4
3.000 Iquique Jul. 2 62 1|2
500 Vapores Jul. 2 141 1|2
1.000 Muelles Jul. 2 13 7|8
1.000 Muelles Jul. 2 13 7|8
3.000 Muelles OD. Jun. 7 13 5|8
100 Iquique Jun. 7 62 1|2
300 Fuegos 274
200 Cervecerías U. 102
1.000 Lota Jul. 2 65
800 Lota Jul. 2 64
2.400 Vapores Jul. 2 142
1.000 Muelles Jul. 2 14
200 Muelles Jul. 2 14 1|8
200 Muelles Jul. 2 14 1|4
100 Muelles Jul. 2 14 3|8
100 Muelles Jul 2 14 1|2
1.000 Concha y Toro 51 1|2

TRANSACCIONES DE PROPIEDADES

Don Zoltan Bernarth W. a don Víctor Mansilla Asenjo ... ubicados en calle Avda. Villaseca N.o 345, comuna de Ñuñoa: ... pesos.

Don Jorge Castillo B. a don José Manuel Prontaura de la ... propiedad ubicada en calle Carmen Silva N.o 2369: 900.000 pesos.

Don Jorge Murillo Reyes a doña Sara Bahamondes viuda de ... otros, propiedad ubicada en calle Antonio Bellet N.o 180, Comuna de Providencia: 680.000 pesos.

Doña Marta Díaz Cárdenas a doña Leonor Alcalde de L. ... ubicada en calle Valentín Letelier N.o 1313|7: 2.000.000 de pesos.

Don Chifit Abrumohor Ayuhor a don Jorge Yany F., propiedad ubicada en Avda. Miguel Claro N.o 1224, Comuna de Providencia: ... pesos.

Caja de Previsión para Empleados del Salitre a don Pedro ... Alfonso Barrios, parte de la propiedad ubicada con frente a la Avda. Ossa N.os 230|60, Comuna de Ñuñoa: 1.232.921 pesos.

Corporación de Fomento de la Producción e Industrias Mecánicas Metalúrgicas Reunidas Immar S. A., propiedad ubicada en Comuna de Renca: $ 36.200.000.

Don Aurelio Erazo Quezada y otros a don Humberto Díaz Plaza ... cela N.o 20, ubicada en el fundo El Llano de Maipú, Comuna de Maipú: $ 1.500.000.

Don Baldomero Segundo Cubillo Pinto a don Job. Domínguez ... propiedad ubicada en Quinta Avenida N. 0457, Comuna de San Miguel: 650.000 pesos.

Don Mechim Preminger Becher a Sociedad Molina y Compañía, propiedad ubicada en Avenida España N.o 291, esquina con calle Grajales: 2.500.000 pesos.

Don Rafael Opazo Cuevas a don Ricardo Santander del Río, propiedad ubicada en calle Jesús N.o 765, Comuna de Ñuñoa: 700.000 pesos.

CIERRE DE REGISTROS, DIVIDENDOS Y CITACIONES DE SOCIEDADES ANONIMAS

ARACA.— Mayo 14 a Mayo 18. Neto US 0.85. Mayo 18 en sus oficinas. Se paga en pesos chilenos al cambio de 82.50 el dólar.

MANGANESOS ATACAMA. — Mayo 14 a Mayo 22. Neto $ 10.20. Mayo 22 en sus oficinas.

CORCHERA.— Mayo 16 a Mayo 22. Neto $ 1.00. Mayo 22 en Banco Español.

PIZARREÑO.— Mayo 4 a Mayo 21. Neto $ 1.275. Mayo 22 en sus oficinas.

RENTAS MATIAS COUSIÑO.— Mayo 10 a Mayo 22. Neto $ 17.00. Mayo 22 en sus oficinas.

LOTA.— Mayo 8 a Mayo 13. Neto $ 4.25. Mayo 23 en Banco de Chile.

HUCKE HERMANOS.— Mayo 7 a Mayo 25. Neto $ 2.125. Mayo 25 en Banco Español.

SONAVELA.— Mayo 10 a Mayo 14. Neto $ 0.85. Mayo 25 en sus oficinas.

ORURO.— Mayo 15 a Mayo 25.— Neto US 0.80. Mayo 35 en sus oficinas.

INDAC.— Mayo 15 a Mayo 24. Neto $ 2.00. Mayo 25 en Banco de Chile.

AYSEN. — Mayo 20 a mayo 25. —Neto $ 17.— Mayo 26, en Banco Español.

INGOM.— Mayo 17 a Mayo 27. Neto $ 1.75. Mayo 28 en Banco de Chile.

SOCORE.— Mayo 18 a Mayo 29. Neto $ 5.10. Mayo 28 en Banco Italiano.

SOCORE. — (Nueva Emisión).— Mayo 18 a Mayo 29. Neto $ 2.55. Mayo 28 en Banco Italiano.

SEGUROS COMERCIAL.— Mayo 22 a mayo 28.— Neto $ 1.02.— Mayo 28, en sus Oficinas.

CHILENA CONSOLIDADA GRLES.— Mayo 15 a Mayo 28. Neto $ 1.70. Mayo 29 en Banco Edwards.

SEGUROS CONFIANZA. — Mayo 22 a mayo 30.— Neto $ 085. Mayo 30 en Banco Sud Americano.

BIMA.— Mayo 22 a Mayo 29. Neto $ 2.55. Mayo 30 en sus oficinas.

SANITAS.— Mayo 20 a Mayo 30. Neto $ 3.00 Mayo 31 en Banco Italiano.

PAP. Y CARTONES.— Mayo 4 a Jun. 1.o Neto $ 1.20. Jun. 1.o en sus oficinas.

MADECO (Div. Final).— Mayo 15 a Jun. 2. Neto $ 2.50. Jun. 4 en Banco de Chile.

MADECO (Div. Provisorio).— Mayo 15 a Jun. 2. Neto $ 2.50. Jun. 4 en Banco de Chile.

PUNITAQUI. — Mayo 22 a junio 6.—Neto $ 2.50. Junio 4, en sus Oficinas.

LAGUNA BLANCA.— Mayo 18 a Junio 6. Neto $ 8.00. Jun 6 en Banco Londres.

BARAHONA. — Mayo 14 a Mayo 24.— Junta Ord. Mayo 25, balance.

CINZANO. — Mayo 22 a Mayo 25.— Junt Extr. Mayo 25 aumento capital.

ELECTRICIDAD INDUSTRIAL. J. Ord. Mayo 28.

PATIÑO.— Abr. 18, J. Ord. Mayo 29 en New York EE. UU.

CHILIAN ASPHALTE.— Mayo ... a mayo 29.— Junta Ord. Mayo ...

EMAIRCA. — Mayo 25 a Mayo 30.— Junt Ord. Mayo 30 en sus Oficinas.

HUANCHACA.— Mayo 16 a Junio 1.o J. Ord. Mayo 31.

PUNTA DE LOBOS. — Mayo ... junio 1.o.— Junta Extr. Junio 1.o tratar modificación estatutos.

MADECO.— Mayo 15 a Junio ... Plazo para suscribir y pagar los pesos de la nueva emisión entre el 4 y el 23 de junio, en el Banco de Chile. Los dividendos son aplicables al pago de la emisión. Las acciones después de este dividendo quedan todas iguales.

BARAHONA E HIJOS. — Mayo ... a mayo 28.— Plazo para suscribir y pagar los 150 pesos al contado hasta el 24 de mayo.

CHIPRODAL.— Mayo 9 a Mayo ... Plazo para suscribir y pagar los pesos de la nueva emisión hasta el 25 de Mayo.

SANITAS.— Mayo 20 a Mayo 30. Las acciones de la nueva emisión pagadas en cuotas, recibirán en pago te proporcional al valor pagado hasta el 20 de Mayo, el dividendo. La tercera cuota deberá pagarse al partir del 31 de mayo aplicándose el dividendo de 3 pesos neto.

VINAGRE
DESPOUY & Cía
30 AÑOS DE PRESTIGIO

DENTADURAS ARTIFICIALES.
sin paladar se colocan recién hechas las extracciones.
CLINICA DENTAL
SAN PABLO N.o 3255
Casi esquina Matucana
Atención diaria de 10 a 12 y de 3 a 9

La ROTONDA
PASAJE AGUSTIN EDWARDS 1047
SERVICIO COMPLETO DE ONCES
$ 16.80

Camisas
UAUY
Fabricamos la popelina — Fabricamos las camisas
VENDEMOS BARATO
Camisas en popelina hilo ... $ 370
Camisas en popelina seda 340
Piyamas en hilo fantasía 598
Salida de cama en seda 750
En nuestro Depósito, al detalle
AHUMADA 340
Pasaje Edwards, local N.o 1026

ZAPATILLAS
DE CASA Y PARA LEVANTARSE. DE CUERO
Modelos fuera de lo común
COMPRE DIRECTAMENTE EN LA FABRICA
LIRA 484
También con pequeñas fallas

ANAFES "PRIMUS"
M. R.
y sus repuestos adquiéralos a sus importadores:
CASA PRIMUS
Taller de reparaciones
SAN DIEGO 59
NO CONFUNDA

CLINICA DENTAL
Especialidad
DENTADURAS ARTIFICIALES
RADIOGRAFIAS
Diariamente de 2 a 6
Honorarios módicos
AVDA. MATTA 784
Casi esq. San Francisco

REMATE
de alhajas y pieles
HOY
De 9.30 a 12 M. y de 14.30 horas adelante
EN LA SUCURSAL N.o 2 DE LA
CAJA DE CREDITO POPULAR
Vicuña Mackenna 200
PRESTAMOS: concedidos en Septiembre de 1950, con vencimiento en Marzo de 1951.
— HAY —
Argollas de oro, anillos con brillantes, relojes, placas, alfileres, aros, piedras sueltas, platería, pulseras, etc. PIELES: Abrigos de moutón doré, castor, nutria negra y café, patas de astrakán, cuellos de diferentes pieles, etc.
PAGO AL CONTADO
ENTREGA INMEDIATA

ULCERAS DE LAS PIERNAS
Esta afección crónica y rebelde se cura con absoluta seguridad, sin reposo, ni cama, ni pomadas, bastando sólo atenciones periódicas.
Para mayores informes, solicite un folleto informativo, gratis.
Atención: 2.30 a 7 P. M.
CARMEN N.o 78
FONO 36638

NO! NO! NO!
Bote su terno de casimir, usado ni lo regale, pagamos de $ 1.000 a 1.500 por él. También compramos paletoes, pantalones y zapatos usados, de hombre; pagamos los mejores precios.
TRAIGALO A:
SAN DIEGO 1360

FARMACIA PORTEÑA
40 años al servicio de la salud pública, abierta todos los días hasta las 12 de la noche.
AV. B. O'HIGGINS 867
Fono: 84728
REPARTO A DOMICILIO

CASA VERINA
Monjitas 737 — 3.er piso
OFRECE CON GRANDES FACILIDADES DE PAGO
Abrigos, trajes confeccionados y sobre medida. Camisas, pilotos y también toda clase de artículos para señoras.
SABADO ABIERTO TODO EL DIA

Ferretería "LA PROVEEDORA"
OFRECE
Fierro redondo, zinc para techo
Pizarreño
PRECIOS REBAJADOS
SAN DIEGO 1919

DESPERTADORES
Con garantía de 10 AÑOS
WESTCLOX $ 448.—
Despachamos contra reembolso a provincias
RELOJERIA DANZIGER
SAN ANTONIO 344

Fábrica VADELL M.R.

DESDE $ 1.000.—
Modelos: Intemperie, contra plaqué y macizas de una pieza, plegables y desarmables. Gran existencia, entrega inmediata a domicilio.
Arturo Prat 571
FONO 95441
ARTURO PRAT 571 FONO 95441

JUAN ARVAY
ofrece
HECHURAS FINAS de MEDIDA para TRAJES SASTRE, 2 piezas
No confundir con hechuras baratas. Tengo modelos exclusivos, clásicos y fantasías, para satisfacer los clientes más exigentes. Para damas de paso en Santiago, en 3 días. Consúlteme por teléfono 31282.
Monjitas 715, Of. 21

Mejoral
Mejoral
Mejoral

ABOGADO
SANCHEZ DEL POZO
Especialmente asuntos y juicios de matrimonio. Posesiones efectivas, particiones
De 11 a 12.30 y de 17 a 19 horas.
Moneda 1137 — Of. 78
FONO 80813

COMPAÑIA SALITRERA ANGLO-CHILENA

REMATE DE ACCIONES

Por acuerdo del Directorio de la Compañía, la Bolsa de Comercio de Santiago procederá a vender en pública subasta, el 31 de mayo de 1951, a las 3.15 P. M., después de la segunda rueda, 144,717 acciones "B" de The Lautaro Nitrate Company, Limited, que han resultado sobrantes en definitiva, con arreglo a las bases para el pago del Dividendo N.o 7, acordado el 8 de febrero de 1951, comunicadas oportunamente a los accionistas.

El remate se efectuará en la Bolsa de Comercio de Santiago de Chile, al mejor postor, en lotes de 5.000 acciones.

El pago se hará al contado, en moneda corriente chilena.

Los interesados pueden consultar detalles en las oficinas de la Compañía, Teatinos 220, 2.o Piso.

EL GERENTE GENERAL

SANTIAGO, 17 de mayo de 1951.

RELOJES SUIZOS
CON SOLO $ 300
Saldo facilidades
COMPOSTURAS GARANTIZADAS
ESTADO 91-5.º PISO OF. 501
AL LADO DE LA BOTICA PETRIZZIO-TELEFONO 69497

BICICLETAS

SURTIDO COMPLETO
PRECIOS DE FABRICA
FACILIDADES DE PAGO
SAN DIEGO 667

CIERROS
DE CONCRETO ECONOMICO

FACILIDADES DE PAGO
Soc. Materiales "REX" Ltda.
ALSINO N.o 4325
Fono 95326 — (Tropezón)

Intestinol
reeduca el intestino estimulando sus
MOVIMIENTOS PERISTALTICOS
LABORATORIO GEKA

RADIOS
SIN PIE
CASA HEFFER
HUERFANOS 950

MUEBLES DE OCASION VENDO
$ 3.500.—Comedor moderno, bufet con vitrina, regia mesa y seis sillas tapizadas.
$ 4.900.— Living, estilo Francés, tapizado en precioso brocato. Otro estilo Reyna Ana.
$ 9.800.— Comedor estilo Normando, hecho en lingue macizo, bufet con vitrina, preciosa mesa y seis sillas tapizadas en brocato de seda. todo artísticamente tallado a mano.
$ 19.500.— Dormitorio estilo Normando, once piezas con ropero tres cuerpos, desarmable, único modelo ondulado, confeccionado en lingue macizo. gran oportunidad.
$ 880.— Licorera, Normando, con puerta giratoria.
NATANIEL 1028
Abierto a toda hora

HOY
De 9.30 a 12 y de 14.30 horas adelante
REMATE DE ROPA
EN LA
CAJA DE CREDITO POPULAR
San Diego 1418—1426
PRESTAMOS de Septiembre de 1950, vencidos en Marzo de 1951, concedidos por la Sucursal N.o 1.
— HAY —
Cortes de seda, lana y algodón, blusas, batas, ternos nuevos, tapados y vestidos. Cortes de casimir importados y nacionales, calzado, ropa interior, sobretodos, vestones, chalecos, etc. Sábanas, fundas, manteles, servilletas, frazadas, sobrecamas, visillos, col... etc.
PAGO AL CONTADO
ENTREGA INMEDIATA

DIRECCION GENERAL DE APROVISIONAMIENTO DEL ESTADO

MOBILIARIO ESCOLAR

Solicítanse Propuestas Públicas por el siguiente mobiliario escolar destinado a las Escuelas Primarias de las provincias de Coquimbo a Talca:

Mesas escolar	N.o	1	476	Mesa profesor	D. 12	106
"	"	2	1221	Silla profesor	D. 21	153
"	"	3	340	Estante	D. 11	120
"	"	4	240	Mesa diseño 4		1
Silla	"	1	480			
"	"	2	1230			
"	"	3	360			
"	"	4	240			

Las Propuestas se abrirán en esta Dirección General, calle Hermanos Amunátegui N.o 66, 2.o piso, el día 31 DE MAYO DE 1951, A LAS 15.30 HS.

Bases y antecedentes pueden consultarse y solicitarse en el Departamento de Adquisiciones de esta Dirección General.

EL DIRECTOR GENERAL

AL COMERCIO

Con motivo de la entrega de la Administración de Caja del Batallón de Administración del Ejército, (Av. Pedro Montt N.o 2122), se ruega a las firmas comerciales que tengan facturas pendientes, se sirvan presentarlas hasta el 17 del presente, para su cancelación.

EL COMANDANTE

CASA VICTOR ARAYA L.

FUNDADA EN 1909
COMPAÑIA 1360 - TELEFONOS: 69362-69802 - CASILLA 1711

REMATE SEMANAL DE MENAJES DE CASA COMPLETOS

VOLUNTARIO Y JUDICIAL

Amoblados y muebles sueltos para salones, salas, livings, comedores, escritorios, oficinas, dormitorios, galerías, cocinas, etc. Artículos de tienda y paquetería. Gran surtido en artículos de librería y perfumería. 3 grandes espejos biselados. Radios, 2 braseros bronce, antiguos, con tapas. Loza, porcelana y cristales, etc. EN NUESTRA SALA DE REMATES

1360 — COMPAÑIA — 1360

HOY VIERNES 18 DE MAYO, DE 10 A 12.30, UNICAMENTE EN LA MAÑANA

Orden del Segundo Juzgado Menor Cuantía, juicio Metalux con Suazo, señores Gmo. Hernán González, Alexi Arriaza, Iván Saavedra y otros consignatarios.

EN VENTA PRIVADA: Gran cantidad de amoblados y muebles para salas, salones, halls, entrada, galerías, escritorios y oficinas, comedores, dormitorios, cocinas, etc. Menaje en general. Caja de fondos. Refrigeradores, pianos, radios, sanitarios, etc.

Por orden de la Sindicatura de Quiebras remataremos a las 15 horas: 28 letras protestadas por un valor de $ 14.497.20 que corresponden a varios deudores de la quiebra Gracia Hnos.

A LA VISTA DESDE HOY A LAS 9 HORAS

Se exigirá garantía a todo comprador.

VICTOR ARAYA L. — CARLOS SCHMIDT ROESTEL
— ALFREDO RECART S. —
Martilleros de Hacienda